# 南京日報

本報登記證 內政部警字第三八〇九號 中宣部中字第一二六四號

電報掛號一一二三

社址白下路八十三號　電話二一五八三號

中華郵政特准掛號認爲新聞紙類

第五百二十三號

今日二大張售洋三分


**今日提要**

- 中央國府昨合併舉行總理逝世紀念
- 晉軍在汾縣西南大勝匪共
- 傳冀東僞組織問題卽可解決
- 松井石根昨由滬抵京
- 倫敦洛迦諾會議英態度强硬
- 首都各界昨在金子崗舉行植樹
- 京米價日見高漲


## 鳴謝中國天一保險公司賠款迅速

啓者鄙棧因鄰居失愼致兆焚如幸予前向中國天一保險公司南京分公司保有火險一萬元出事後當經該公司派員調查屬實按照損失如數賠迄足見該公司賠款手續敏捷信用可靠領款之餘特此登報鳴謝該公司地址中山東路一〇四號電話：二一〇三七

淮海路一四九號阮長壽啓


## 南京新聞學會啓事

本會會所現已租定新街口國貨大樓六樓六〇三號如荷國內各學術文化團體惠贈刊物各界人士投送函件請照上開地址至爲企幸


## 白姑娘敬謝啓事

妾此次歸國由滬來京初蒞首都欣臨勝地得與　邦人君子相見或驅車枉顧或投箋歡迎寵愛有加感幸奚似惟行裝甫卸時間所限愧乏晉謁之機殊深不恭之懼茲已擇定本京各烟號爲寓所務希各界枉顧自當倒屣以迎惟請投大洋五分爲贄以示限制謹佈微忱諸希　鑒原爲禱


## 社論

### 告日大將松井氏

冀東僞自治尚未取消、華南沿海、醞釀同樣僞組織之風傳、又甚囂塵上、有田大使挾其中國萬難承認之三原則到任、同時各省市地方、已如日人傳舍、游歷、參觀、考查之個人、或團體之日本軍人、政客、實業家、紛至沓來、如入無人之境、在吾人地主之誼、應接不暇、作保護、歡迎、歡送、宴會之舉動、竟似無法無理、可以拒絕其自由行動也者、日人之謀我、至矣極矣、無孔不入矣、然猶未若倡大亞細亞主義之松井爲最奇特。

當松井在廣州說西南同志時、飽受鄒海濱先生不客氣、揭開面幕、義正詞嚴、駁斥之後、悄然去閩、去滬、復於昨日抵京、僕僕風塵、似爲旅行之游說、何其不憚煩也、首都爲吾政府所在、軍政主腦、全集於斯、其情形又與廣州有別、吾人對待外賓、本具有相當之禮貌與容接、若松井雖爲日本大將、而其來華、則以倡導主義爲標題、其身分屬於私人資格、接待固談不到、卽其公開講演、或私人談話、亦無必要之接受、至其所謂大亞細亞主義、不問而知爲大日本主義、欲以此說拒絕歐美利益公開向來之主張、視中國爲日本之禁臠、並使在國際上僅有之地位、一併消失、成爲孤立無偶、一惟其馬首是瞻、以遂其所大欲耳。

吾人不妨表明態度、正色以告之曰、吾人之愛和平、重和平、自古已然、不至今始、亞細亞爲亞細亞人所共有、非任何一國所得操縱而壟斷、關於亞細亞之大國、在昔以中國爲首腦、日本爲後起之秀、此兩大民族、在歷史上文化上、均有息息相通、互相維繫之必要、不能强爲判別軒輊、吾總理畢生願望、在實現世界大同、並不囿於局部之亞洲、而欲維持世界以及亞洲永久之和平、應由中日兩大民族、誠心親善攜手、經營共存共榮之工作始、苟其間一國、欲利用此美化名詞、而爲覇佔亞洲獨有之利益、其結果必兩敗而俱傷、曾以此意、在日作公開之演講、表明吾國之立場、希冀日人之覺悟、松井氏竊大亞細亞主義之名、先從分化吾人團結入手、不辭跋涉、分赴各省游說、吾人非懵懵者、吾人固服膺總理大亞細亞主義、以求和平者、苟與吾人所期許不同、請卽免開尊口、不獨鄒海濱個人不相信日本人、而在日本强佔土地、秣馬厲兵、躍躍欲試、一股鯨吞之際、雖做出任何慈悲面目、說出任何親善名詞、皆不能搖惑吾人不相信之心理、休矣松井、果真倡爲大亞細亞主義、請先還我領土、尊我主權、改換侵略野心、本吾總理大亞細亞之主張、作中日兩國間互相提攜之實現、夫然後中日可以共存、百禍可以倖免、此在事實之證明、不在空談之表演也、今於松井來京之日、先貢此言、以爲息攘。〔滄〕

## 匪棄死傷向西逃竄
## 晉軍在汾縣西南大捷
### 太原昨頒布緊急處置辦法
### 閻錫山發款犒賞得勝官兵
### 豫黃河防匪偷渡

（太原十二日電）綏靖公署十二日公佈對匪共緊急處治辦法、

（關州十二日電）于學忠頃通令各機關職員、一律不准兼差、查出者撤職、

（北平十二日路透電）據太原今日來報、省軍已在距汾縣西南約二十五哩大勝匪共、星期二終日鏖戰、省軍在炮隊掩護之下、甚爲得手、匪棄死傷者三千人、向西逃竄、並有三百人被俘、閻錫山發款二萬元、犒賞得勝軍隊、

（鄭州十二日電）豫黃河沿岸各縣、奉令嚴防晉南共匪偷渡南竄、

## 陳中孚在津與日方商談
## 冀東問題傳可解決
### 冀全省恢復公安局津市蕭條
### 日磯谷赴平中島昨到津勞軍

（北平十二日電）陳中孚十日由津來平謁宋哲元、報告在津與日方商解決冀東問題情形、並有所請示、茲已事畢於十二日晨九時半赴津、聞冀東問題、卽可解決、周作民亦同車赴津公幹、

（保定十二日電）冀省決恢復全省警務處處長、由省會公安局長李炘兼直轄各縣公安事宜、各縣公安科、因實際情形、將恢復公安局、

（天津十二日電）津市年來銀根奇緊、人民購買力薄弱、工商業異常凋敝、據調查歷年後、迄今商店呈請歇業者、達三千餘戶、出盤者尙未包括在內、其存在者、多勉强支持、素稱繁盛之法租界、亦極冷落、商場內異常淸淡、全市卅餘同業公會、正在計議、向當局呈請減免捐稅中、

（北平十二日電）冀察二批聆訓縣長二十九人、十二日開始、上下午、由宋哲元、劉哲、李廷玉等、分別訓話、宋謂國家法令、重在迅速、故令出必行、而後始能增加工作效率、聞三四批聆訓縣長、爲節省時間計、將合併爲一次舉行、

（天津十二日電）磯谷到津後、午間赴張園會晤多田、有所商談、定十三日赴平、將訪宋哲元等、

（天津十二日電）日皇侍從武官中島鐵藏少將、十二日下午三時乘長安丸抵塘沽、稍留卽偕前往歡迎之日本官紳乘北甯車、多田磯谷等、均到東站歡迎、中島下榻芳蓉館、定十三日起、慰勞此期駐屯軍及在鄉軍人、並檢閱演習參觀日僑各項事業、預定十四日下午赴平、並將轉往通縣古北口灤榆各地一行、

## 王寵惠赴粵
### 勸胡儘速束裝北上入京
### 張嘉璈亦隨往

（廣州十二日路透電）王寵惠張嘉璈、今日相繼來粵、王抵省後、卽往見胡漢民、聞王勸胡儘速束裝赴京、張嘉璈此行、旨趣在視察粵漢路南段情形、定明日拜訪當地各要人云、

（香港十二日電）省訊、王寵惠十二日下午四時、偕謝冠邦、胡木蘭等、由滬乘車抵省、鄒魯、林雲陔等、赴站歡迎、王卽赴賓館休息後、分赴延園花梅村、馬棚崗、訪晤胡漢民、陳濟棠、李宗仁、商談一切、

## 松井石根到京
### 行動頗堪注意
### 昨下午謁陵并訪外長張羣
### 在京約有數日勾留

漫遊粵閩各地宣傳所謂大亞細亞主義之日本松井石根大將、昨（十二）日晨七時、由滬到京、駐京日本使領館職員、多往下關車站迎接、松井下車後、卽至下關寶來館休息、旋入城赴鼓樓日本大使館訪晤有田大使、中午在駐京日本副領事田中寓午宴、宴畢赴中山門外恭謁總理陵、進城後、下午四時、到我外交部官舍、拜謁外長張羣、作私人訪問、張氏卽予接見、略談辭出、返回旅所、聞松井今（十三）日繼續以私人資格、謁我政當局、渠在京約有二三日之勾留

## 翁文灝離平返京

（北平十二日電）翁文灝、周貽春、劉瑞恆、來平出席協和醫院董事會議畢、翁於十一日晚八時、乘平滬通車返京、劉定十三日南返、周定十四日乘中國航空公司機飛京、

## 日各省將縮併
### 便利緊急時期
### 川越大雄將任大藏次官
### ◇平沼繼任樞府議長

（東京十二日路透電）據時事新聞載稱、政界中有一種意見、漸得勢力、卽爲便利緊急時、全國動員起見、內閣應卽依下列方針改造、是（一）遞信省、鐵道省、合併爲一運輸省、（二）農省商省合併爲一實業省、（三）海外拓殖省裁撤、（四）增設空軍省宣傳省、（五）組織大規模之首腦特拉斯、

（上海十二日電）東京十二日電、馬場藏相現在財政當局之陣容、不能實行新財政政策、當其發表第一第二次聲明書、未與事務當局商議起草發表、全由自己辦理、大藏次官津島、察知藏相用意、十一日訪問藏相提出辭表、藏相卽將准其辭職、决以現任對滿事務局次長川越大雄任新次官、馬場在此機會實行省內之大更迭、

（上海十二日電）同盟社東京十二日電、一木樞府議長辭職之結果、决定升任副議長平沼騏一郎繼任其職、起用樞府顧問官荒井賢太郎充任副議長、廣田首相、十二日入宮請求日皇裁可後、卽時舉行親任式、

## 四銀行接收
## 各地銀行現金準備
### 發行準備委會決定辦法兩項
### 兩關走私日內實行有效辦法
### 孔祥熙昨赴滬

（上海十二日電）關於中央、中國、交通暨中國農民四銀行、接收各地銀行之發行現金準備及保證準備事、發行準備委員會頃決定辦法兩項、（一）已由中中交三行接收之各省地方銀行、仍由三行繼續接收、分別支配各接收一行或數行、（二）尙未接收之各省地方銀行、一律委託中國農民銀行代爲接收、以一事權、其已由中中交三行、共同接收之各省地方銀行、分配如下、（一）中央接收陝省銀行、（二）中國接收平保商銀行、浙地方銀行、（三）交通接收鄂省銀行、津邊業銀行總行、由津遷滬之大中銀行、至由中中交三支行接收之滬市八銀行、發鈔準備、現除八行各地分行紙幣運滬時、暫時向三行掉換法幣等枝節問題外、大體均已接收淸楚、

（京訊）冀省津海秦皇島、兩海關、因日人干涉緝私、致兩關關稅收入、近來蒙受影響甚鉅、以關稅擔保外債本息之基金、亦將連帶發生問題、日前行政院會議決議、由財鐵兩部採取有效辦法、記者昨謁孔部長、據談、津海秦皇島兩海關走私甚熾、迭據報告、其與國庫收入、及外債擔保、關係甚鉅、故中央決定採取有效辦法、以遏走私、而維稅源、現財部對於此問題、已籌有應付辦法、日內卽予實行、將來除嚴定辦法、由緝私人員勵行查緝外、一方面請鐵道部路警協助、以民助海關及緝私人員之不逮、孔氏並謂、長蘆鹽稅、現仍照常徵收、並無影響、惟其他稅務之緝私工作、當亦同時加緊云、另悉財部日前以部令發表任命吳錫祺爲長蘆稅警局局長、王寶蘊爲該局副局長、着卽到任呈報、

（又）孔財長以滬上金融急待處理、兼以上海銀行公會主席兼上海銀行總經理陳光甫及郭秉文、顧季高等、定今（十三）日由滬首途赴美考察經濟、對於考察計劃、須面予指示、故於昨（十二）日下午五時、偕財次徐堪等赴滬、

## 梅樂和往華北
## 視察海關

（上海十二日電）總稅務司梅樂和、以邇來津海等關走私猖獗、影響我國關稅收入甚鉅、決於日內親往華北、帶視察各海關、並告誡員司、認眞緝私云、

## 董莊口門堵築
### 桃汛前工程可望完成
### 財部撥引河工款

（董莊十一日電）董莊口門原寬八三四公尺、經東西兩壩、同時進築、現僅剩一三〇餘公尺、深約六公尺許、據已經工作進行速度推測、十日內可留寬十丈之口門、以後卽行合龍、工作桃汛前可望完成、全國經委會、前爲疏導黃水、决定開挖引河工程後、現已由黃水會委員長孔祥榕負責進行、開始動工、日前由經委會函請財部撥發工程費三十萬元、業已由財部照撥、

## 地方行政視察員
## 下月上旬出發
### 內部促改組地政機關

行政院爲視察各地方政府狀況、經訂定辦法由院長指派高級職員充任視察員、已定下月上旬出發、調查各地行政督察專員辦事情形、及有關國民生計之經濟狀況、

內政部以整理土地爲解決民生問題之根本要政、完成地方自治之先決條件、爰於去年曾召集全國各省市舉行地政會議、所有商定之各省市地政施行程序、整理各省市地政機關組織、地政經費籌措辦法、與地政人員訓練辦法等案、均經先後呈奉行政院核准施行、茲悉該部以此項土地之整理、實爲當前要政、亟應積極舉辦、爰特通飭各省轉飭各該省地政機關如已有共組織者、着卽遵照現定辦法改組、以求劃一、如未有地政機關組織之省市、應卽遵照方案卽日籌備組織成立、以便早日着手進行而期如期完成之效云、

## 日使館遷京
### 月底可實現

駐華日本使館、自經升格後、事實上卽已在京辦公、惟因此間房屋狹小、不敷應用、故使館人員及重要文件、尙留存平滬兩地、自有田大使到任、爲辦公便利起見、已令上海使館人員、卽日籌移京、現已開始遷移、本月底卽可全部在京辦公、據日使館有野秘書頃語記者、使館方面、已向外交部京市府接洽、請卽劃撥地址建築館址、地一俟撥定、卽行積極動工建築云、

## 北甯南滿路
### 簽定聯運協定
### 五月一日有效

（北平十二日路透電）北甯路與南滿路、今日已簽定聯運協定、五月一日起、有效、協定原文今日可發表、

# 總理一生的志願 我們應如何來完成

## 中央國府昨舉行 總理逝世紀念 林主席領導行禮戴傳賢出席報告

中央黨部國民政府、昨(十二)日上午八時、在總理陵前合併舉行 總理逝世第十一週年紀念會、到中央常務委員會蔣副主席、國民政府林主席、中央委員于右任、戴傳賢、葉楚傖、孫 科、孔祥熙、馮玉祥、何應欽、王陸一等八十餘人、中央黨部總幹事以上工作人員、國民政府各院部會文官簡任以上、武官上校以上人員、中央陸軍軍官學校、各期隊科全體員生教導總隊全體官兵、中央政治學校全體學生、均行參加、分別列隊鵠立於祭堂前、各級石堦上、行列至爲整齊、總計人數、約八九千人、中委則分班序立於祭堂以內、八時正、奏樂開會、由國府林主席領導行禮如儀、並獻中央執監會花圈、靜默後、即由戴委員傳賢報告、歷時四十餘分鐘、方詞畢、全體中央委員、由林主席領導魚貫入陵寢內、瞻謁遺容、約二十分、謁畢、復位、即禮成而散、茲將戴氏講詞大意錄後、

### 總理北上志願

各位同志、今天是 總理逝世十一週年紀念日、在民國十四年的今天、也差不多現在這個時候、在北平(即以前的北京) 總理病室的前後左右、許多同志的悲傷情況、還是歷歷在目前、今天我們紀念 總理逝世、人人更要感覺到自已責任的重大、就是我們如何來完成 總理一生的志願、至於 總理的志願如何、在 總理的著作上、事業上、表現得很清楚、已爲各同志所明瞭、自然用不着今天再報告不過在紀念 總理逝世的今天、特別想要喚起大家記憶的、就是 總理當北上時候的志願、當 總理於民國十三年十一月離開廣東經上海日本轉到北平、所抱負的簡單地說、一是治國、一是平天下、當總理未離上海之前夕、對上海新聞記者所發表的意見、苦口婆心的勸導全國同胞、要一致團結起來、到了北平以後、親自接見 當時的政治 軍事袖領、同他們握手、所以這樣苦心孤詣的原故、因爲鑒於世界形勢的險惡、中國的紊亂、衰弱達於極點、在這樣的世界中、中國人民如果不再趕快憬然覺悟、大家團結起來、以和平的方法、來完成中華民國的建設、以和平的方法、來促進三民主義的實現、中國的前途、一定是十分危險、而當時全國人心、也極贊成 總理的主張、所以當時 總理手握很多的各地人民團體贊成 總理主張召開國民會議用和平的方法來解決一切國是的電報對上海新聞記者說、這個力量勝於百萬雄兵、只要大家都能覺悟、中國立刻可以和平、團結、而進於富强、前途一定很光明的、總理這段話、印入我們腦海中很深很深 總理離了上海、先到日本的神戶、在神戶高等女子學校、有一次很大的公開講演、聽講的入室內外總有幾萬人、這時、總理很明顯地說明時代的危險、帝國主義國家的建國治國政策、是擾亂世界、危害人類幸福、反乎中國固有的王道的和平政策、世界人類如果要得到幸福、非擯絕霸道的文明、努力於王道的文明不可、這次演講、是總理最後一次的大公開演講、同一天的晚上、在總理所住的旅館裏、又有一次聚餐、同席的人都是留日的僑胞同志和日本的舊友、人數大約不過是百餘人、在這聚餐的席上 總理又有一次最沉痛的演講、 總理自已幾於嗆淚而聽者無人不流涕、這一篇演說是完全表現 總理愛中國愛世界人類的仁慈精神、雖然這一篇講演詞、在 總理全集上也有記載、但所筆錄的只有文字、當時 總理崇高偉大仁慈的精神、實在不能表現其十一、 總理這次演講、也是

### 最後的告別詞

總理對於全世界人類最後的告別詞希望於世界各國、要把壓制中國的賣身契、不平等條約、自動撕去、尤其是希望我們鄰邦的日本、 總理說、中國與日本猶如弟兄、休戚相關、日本對於中國現在的環境、更要特別同情如果世界各國、不能拋棄霸道文明的罪業、走上和平的王道文明之途、其結果不只是弱小民族受害、而一切强橫霸道的强大民族、强大國家、其本身亦必遭無限的災禍、 總理已經逝世了十一年、 總理的精神則永遠留存於世界人類的精神上我相信世界一切國家一切民族、終有覺悟的一天、青天白日、終久是得永久的勝利、我們很希望世界上强大的國家、要趕快覺悟不要把世界人類都逼到毫無結果的互殺路上去、我們從 總理在上海、神戶的談話、講演中、可以曉得雖然當時 總理已下了北伐的決心、下了革命軍起、革命黨成的斷定、還是抱着最慈悲的心腸、對於國內、對於世界、努力於和平奮鬥的工作、對於國內便直到北京天津和當時政治軍事上負責的領袖們、至誠懇切地握手、希望大家誠心誠意實成三民主義、實行三民主義、正心誠意來興中華、建民國、這是 總理爲治國而北上、爲天下而北上的一件重大事實、

### 世界危機日迫

本來 總理當時北上的計劃、在平津至多不過想住一二個月、以這一二個月的努力、來達到和平統一中國的目的、繼續便是豫定經西伯利亞到俄國、由俄國而重遊歐洲各國、由歐洲再到美國、向全世界的人類來宣揚三民主義、喚醒世界人類自殺殺人的殘酷之夢、使世界人類共同一致、由三民主義的途徑上、達到一切民族和平發展的大同目的、這一個偉大的志願、雖然沒有由 總理自已達到、然而我們要相信世界人類終於只有這一條路才是正路、不覺悟的只有害人害已、他們所有企圖、終於是一場惡夢、現在世界的危機、一天一天的緊迫、越是使我們相信 總理的主義和 總理對於主義最後努力的仁慈偉大、中國的復興、決定是由 總理的仁慈的精神上孕育出來、世界的和平、世界一切國家的幸福、決定是由 一切人類了解三民主義、信行三民主義而後實現、我們希望全體的同志同胞、繼續不斷地以最大的努力、最堅固的團結、來作 總理主義的證明作中國統一復興的保障、作世界人類和平的先鋒、最後我再總結兩句話、「治國是平天下的基礎、平天下是治國精神的要素、」

(又)行政院副院長兼財政部長孔祥熙、昨(十二)早參加陵前紀念式後、即返部、召所屬全體職員舉行 總理逝世十一週紀念會、除追述 總理北上時之史實外、并最勉全體職員應恪遵最近蔣院長訓示各點、砥礪廉隅、潔已從公、

(又)昨(十二)日爲 總理逝世十一週年、全國各地、均開會紀念、

# 藏代表來京任務

## 達賴塔竣工爲西藏新名勝 阿代代將接首駐京辦事處

西藏省代表阿旺桑登等、抵京後、昨(十二)日下午再度謁見蒙藏委員會委員長黃慕松、有所商談、記者昨訪阿旺於其寓所、詢以西藏近況及來京任務、由李國霖任翻譯、據談、西藏省情況、一如達賴佛未圓寂前之安謐、政教事務、仍照常進行、人民亦安居樂業、藏民爲紀念達賴佛在拉薩建築一寶塔、工程偉大、最近業已竣工、此塔可稱西藏之新名勝、班禪佛、亦爲西藏宗教領袖、最近行將返藏、藏民當謁誠歡迎、惟啓錫確期、尚未得悉、本人來京、除向中央當局、報告藏政教情況、並奉命接替西藏駐京辦事處職務(按現任西藏辦事處處長爲貢覺仲尼兼任蒙藏委員會委員)、至何日接事、刻尚未定、本人來京、兩日已謁見黃委員長(慕松)、何日晉謁蔣院長、現靜候傳見、此來攜有西藏土產、擬分贈各當局、

## 陝賑災公債 押款合同將簽訂

(上海十二日電)陝省府以賑災公債四十萬元、向中央中國交通三行抵押、二十四萬元、聞中中兩行各認九萬六千元、交行認四萬八千元、利息八厘、六個月償淸、將由陝財政廳與三行西安分行簽訂合同、

(西安十二日電)陝北匪災嚴重、難民待哺、省府特撥二萬元、交綏檢兩專員施賑、俟賑債抵現後、再籌根本救濟、

# 各軍事機關不得引用新進

## 儘量補充設置額外人員 爲國育才免致久令閒散

軍事委員會昨令各軍事機關、遇有出缺、應儘先補充原有設置之額外人員、不得任意引用新進、茲錄原文如次、査各軍事機關部隊學校、設置額外人員、原爲補充缺額之用、前經通令限制各部隊遇有出缺、應儘先任用在案、乃令出多日、遵照辦理者固多、而陽奉陰違者、亦復不少、此項人員、大都具有正式軍事出身、久任軍職、因機關部隊編併編餘、暫時無法委充實職、一經明令分發候用、各該長官卽負責督率策勵之責、以養以教、爲國育才、不得顯分畛域、久令閒散、嗣後各機關部隊學校、無論擴大組織新成立單位、或臨時添設人員、或就原編制內充實員額、均應先就原有額外人員、遴選補充、即無相當人員可以擇委時、亦應明白聲敍、呈請本會派用、轉使原有人員失所保障、須知國家盛衰、首在銓政、各長官身膺重任、休戚相關、切須實力奉行、以重人事、除通令外、合亟令仰遵照、幷轉飭所屬一體遵照、毋違爲要、此令、

# 全國縣政討論會 明日舉行開幕

## 專家四十餘人參加討論 範圍決定會期爲二日

全國縣政討論會頃經行政院行政效率研究委員會籌備就緒、定明(十四)日下午三時、在行政院開幕、屆時出席代表、將有中央地方縣政專家四十餘人、由政務處長蔣廷黻主席、會期定二日、茲將該會討論範圍、探誌如次、

### 地方財政

(一)土地陳報爲整理田賦之首要步驟、中央所定辦法、在各地方實行關於程序及經費等項、是否尚有補充之處、而各地方實行以來、有何成効、所經過之困難、如何解決、(二)田賦收入、爲地方政府收入之重要來源、現財政部、已實行廢除苛雜、若不整理田賦、則地方經費、將益感困難、整理田賦、除土地陳報淸丈外、如冊書及徵收方法等之改善、均屬要着、各縣辦理經過、遇何困難、得何成效、(三)地方徵收制度、極爲紊亂、有由縣政府或財政局徵收者、有由公安局直接徵收者、有由敎育局直接征收者、有由省廳設局包商征收、而地方分潤附加者、有由地方自行包商承收者應如何整理統一、勦匪省份行營規定各縣政府、設經徵處、以統一徵收、已實行各縣之經過情形如何、(四)現在各縣財政、從其集中數目上看、固覺其貧困、而從其分散程度上看、則各項經費、用途未盡合理、應如何體察需要緩急、以統籌分配(五)各縣財務行政、在收支上、多係直線式往來、無互相制裁之機構、易啓弊端、江浙現行會計稽核獨立制度、著有成效、依各縣已經實行之經驗、在確立此制度之進程中、有何困難、而此制度本身、尚有何缺點、再應如何改善、(六)縣金庫制度、就保管方法、可分(甲)獨立金庫制(乙)委託金庫制、(丙)銀行存款制、在實行上、大抵以(丁)制爲便、各縣、業已成立之金庫係採何制、而無銀行設立之各縣將如何辦理、(七)縣政府之行政經費、名義上雖有預算、而實行上、則無異於包辦、收支上亦與算不相符合、如此情實、有何改善的方法、(八)地方公款、往往爲土劣所把持、收入不少中飽、事業受其影響、應如何整理、以明涓滴歸公、

### 地方民政

甲裁局爲科 (一)裁局爲科後、縣行政經費、究能節省若干、行政效率、是否較前提高、公文處理、手續是否較前簡捷、(二)裁局爲科、而實際上、不能合署辦公、能否收其辦事之實效、(三)縣政府各局、原應一律改科、但因各地方情形、未必相同、尚有未盡改設者、其原因何在、(四)縣政府爲推行政令、應設科數、亦因各地情形、而有不同、請各就當地情形、舉論之、(乙)分設區署、(一)區長資格規定頗嚴、(二)剿匪省份各縣分區設署辦法大綱第八條)在實行是否發生人選之困難如何補救、(二)區署經費照規定撥充之辦法、是否達到預期最低之數目、(見行營治字第一八三一六號公函)不足時、如何補救、(三)分區設署實行以後、政令推行、是否比較以前收指臂相使之效、深達民間、(丙)保甲與地方自治、(一)査現在各省有專辦保甲停辦自治者、有自治保甲兼辦者、兩種制度意義、究有不同、就目前情形論、何者爲適、而保甲之辦理如何、始能與自治相爲表裏、發揮所長、(二)現在辦理保甲經費來源、不外由保甲內住民徵集、或地方原有公款、此種來源、是否可靠、是否加重、民衆負擔、除此爲來源之外、尚有何種不加重民衆負擔之籌措方法、(三)保甲長產生之方式、應由保甲居民推選、抑應由縣部指派保甲長、是否應採有給制、其利弊比較如何、(四)壯丁訓練、中央已定爲必行之政訓練之方式、有集中與分散之不同、但兩種方式、均有困難、依各位之經驗、究竟其利弊、得失若何、(丁)團警及征兵、(一)各縣警察大都精神形式兩俱窳敗、應如何整飭、實行警官制、而以保衛團代警察之職務、其法可行否、(二)征兵與保甲關係、至爲密切、應如何準備、以期非常時期、按步就班、不致慌忙失措、(三)保衛團(或保安隊)在各地方上、有因抽捐充餉、騷擾人民、或團閥之特殊階級、爲土匪軍閥之變相、現各縣有無如此情形、從前若有此情形、如何改善、

### 建設行政

(一)建設行政之組織與運動如何、設可實現建設合一的主張、各縣現行辦法、業已注意此問題否、其成績比較如何、(二)江蘇省有縣建設主管委員會之組織、縣建設主管機關、採取委員制、與採取獨任制之效率如何、(三)山東省、曾有各縣添設建設工務生辦法實行以後成效如何、能否推行於各省、以期容納、各大學實業工畢業生、俾負下層切實建設工作、(四)改良農產爲縣建設最基本之工作、而防旱、防澇、爲改良農產重要之工程、應如何利用科學的方法、復興農村、各縣辦理經過、籌集經費、羅致技術人才之困難、有何善法解決、而原有農業試驗場農業推廣所、又應如何整頓、(五)徵工築路在保甲未辦理完善以前、輒易爲土劣藉爲魚肉良民之口實、而飲食與工具皆由自備、貧民處或不勝負擔、各縣辦理經過情形如何、如何解決困難、(六)徵工築路往往未計及築路辦法、故在初築時、尚可利用、而因路面之易破壞、旋即荒蕪、救濟有何善法、(七)年來各地方對於農村金融之救濟、甚見努力、如合作運動之提倡、農業倉庫之創辦、然事實上、果有如何效果、而縣單位之農村金融制度、曾有通盤籌計、以助其確立否、(八)倉儲之作用、原爲備荒、而當此國際情勢、其實當不止於備荒、現行規定辦法、各縣能否辦到、而其管理方法、出入之間、爲弊病所在、各縣辦理經過情形如何、

### 教育衛生

(一)現行教育制度、如訓育方法、教科內容、與地方的需要、是否相適應、(二)各縣所辦之民衆教育館、農民教育館等、類多虛糜經費、實效甚少、現江蘇已有停辦民教館、改組縣黨部、即以此兩項節餘經費、撥用於公民訓練、改革伊始、成效未易逆覩、其他各省、可否踵行、對於公民訓練、又有何具體切實辦法、(三)教育經費來源、多出自地方附加、當此廢除苛雜之際、遂致不易維持現狀、更未易言發展、如何整理原有公款、以期收入之增加、如何更籌以期教育之發展、(四)各縣衛生事業、多未具規模、而防疫醫療助產節育等工作、關係國民健康甚大、應如何利用原有慈善救濟事業之經費或籌新來源、成立縣醫院、推行保健工作、以增進國民之健康、

### 縣政關係

(一)縣政事業、經緯萬端、欲兼顧并營、人力財力皆有所限、設施步驟、不能不有緩急先後之分、依各位所見、目前究以何種工作、最關國計民生、而宜集中力量、立穩限功、(二)縣政建設非縣長一人之力可舉、是以佐治人才、必須愼擇、但須具備何種條件、始克當理想之選、合實際之用、應如何確立訓練銓甄之制、然後縣政設施、得適才適位之效、(三)各縣由省政府規定召開之會議頗多、如黨政談話會、縣政會議等、事實上會議所得之效果若何、應如何運用此項會議、而於政令推行有利、(四)中央籌備於本年內、召開國民大會、縣政府對於此項籌備應注意何事、爲最重要、(五)各省政府、當因圖治之急、政令繁多、或未顧及縣政府之人力財力、縣長對於此種情形、認爲其影響於縣政之設施者如何、(六)督察專員設立有規定兼保安司令者、有規定兼縣長者、有僅負督察責任、而不兼負實際政務者、就縣長的立場、依各個的環境、對此不同之方式、覺其得失利弊如何、

### 司法制度

(一)兼理司法制度、久爲世病、而現行司法制度、在縣鄉人民對之、因其程序頗繁、亦苦累、應如何補救、(二)各省往往規定羈押未決犯之最高額、額內口糧、由省庫支給、逾額口糧、由縣長自籌、各處情形如何、此種辦法、是否使縣長增加若干之困難、(三)各縣司法吏警、往往借端敲詐、積弊甚深、應如何整飭、(四)各縣監獄、衛藥簡陋、待遇囚犯、又多黑暗、故瘐死越獄、時有所聞、應如何整飭、

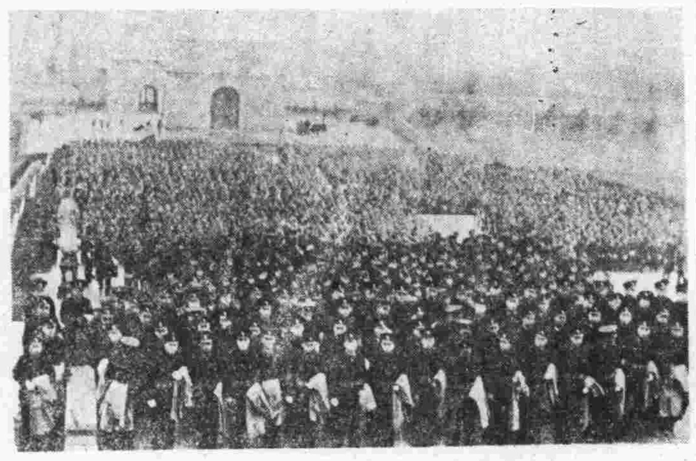

總理陵前行列整齊

# 孫科率眷祭陵

立法院長孫科、以昨(十二)日爲總理忌辰、除派立法委員朱和中、出席立法院紀念會報告外、并於晨間挈領眷屬、恭詣陵前致祭旋在中山文化教育館遨集全體設計委員開會爲日、對今後該館文化教育工作之推行、有所討論、並聞已有具體决定、

# 李廷安考察

## 各國衛生行政返滬

(上海十二日電)滬市衛生局長李廷安、去歲十一月初奉滬市長及衛生署命、出國考察衛生行政事宜、十二日午四時、乘德輪香霍斯脫號輪返國抵滬、據語記者、此次奉命出國考察、凡經十餘國、先至日、次至加拿大及美、然後再赴英、荷、丹麥、德、波蘭、捷克、南斯拉夫、瑞士、義等國、在日內瓦時、曾與拉西曼交換觀感所及、以各國衛生設備、均力求刷新、堪爲我國借鏡、尤其以南斯拉夫之衛生行政、適合我國情、將來擬以爲我國衛生行政改革之張本、李廷安定十三日即銷假視事、並晉謁吳市長、日內晉京向衛生署復命、至考察報告書、俟整理後、即可發表

# 財政獎章規則

## 計十三條已由財部公布

財政部爲策勵各級財務人員努力職務起見、特制定財政獎章規則十三條、頃以部令公布、該規則原文、探悉如下、(第一條)凡服務於各級財務機關公務員、於職務上著有勞績、合於左列各款之一者、除法令別有規定外、依本規則給予獎章、(一)服務在五年以上、確有勞績者、(二)辦理重要機密案件、特別勤勞者、(三)對於財政有專門著述、或有特殊建議、經採納施行者、(四)辦理稅務超過比額、繼續至二年以上者、(五)發覺漏稅案件、因而緝獲在一萬元以上者、(六)勸募鉅額公債庫券、繳款迅速者、(七)在非常時期維護財政確有事實者、(八)其他有特殊勞績、經主管長官、臚陳事實、呈准有給予獎章之必要者(第二條)非財務機關人員、於財政上有特殊勞績、合於左列各款之一者、得給予財政獎章、(一)對於政府財政計劃有特殊貢獻、增加庫收者、(二)捐輸鉅款於國庫者、(三)認銷鉅額公債庫券、繳款迅速者、(四)協助財政機關、辦理重大案件、着有勞績者、外國人民、於財政上有特殊勛勞者亦得給予財政獎章、(第三條)財政獎章之等級如次(一)一等一級財政獎章(二)一等二級財政獎章、(三)一等三級財政獎章、(四)二等一級財政獎章、(五)二等二級財政獎章、(六)二等三級財政獎章、(七)三等一級財政獎章、(八)三等二級財政獎章、(九)三等三級財政獎章、(第四條)財政獎章頒發之次第如左、簡任初受一等三級、薦任初受二等三級、委任初受三等三級、均得累功遞進、至一等一級、但因特別勞績、應示優異者、得超一級給予、聘任人員或非財務機關人員、及外國人民、應按其勞績、分等頒給、(第五條)凡應給予財政獎章者由主管長官開具事實、呈請財政部長核轉行政院批准後、由財政部頒給之、頒給公務員財政獎章、并由財政部咨請銓敍部備案、頒給外國人民財政獎章、并應咨請外交部備案、(第六條)財政獎章給予時、除註冊外并附給證書、(第七條)財政獎章應於着禮服或制服時佩於上衣左衿、(第八條)曾受獎章時、應將前受之獎章繳部、(第九條)受獎章者、得終身佩帶、但有因刑事處分、受褫奪公權之宣告、業經確定或因違反法令致受免職處分時、應由部追繳之(第十條)財政獎章、及證書如有遺失、得聲敍緣由取具現任薦任職以上公務員一人之證明書、呈請補給、但於獎章及證書上、註明補給字樣、其原件如經查獲、應即呈部註銷、(第十一條)領受或補領獎章者須繳納獎章鑄造費一等六元、二等四元、三等二元、(第十二條)財政獎章及綬並證書之式樣、依附式之規定、(第十三條)本規則自公布日施行、

# 中國航空公司 恢復渝滇航線

## 昆明機失事後乘客無恙 李次溫受傷傳不確

(重慶十二日電)渝滇航空線、自昆明號失事後、停頓數日、現中國航空公司、决另派福特式郵機一架、由滬飛渝、預定旬日內復航、(上海十二日電)歐亞公司息、昆明機在資孔被迫降落受損後、乘客三人、均無恙、傳李次溫左手足折斷、並無其事、

# 甘省府將集款購機獻蔣

## 蘭物價陡漲

(蘭州十二日電)蔣委員長五十壽辰、省府准航協會電購飛機祝嘏、決由建設廳、擬具募款辦法、集款購機、

(蘭州十二日電)蘭市半月來物價陡漲、豆麥綢布、百貨價均抬高百分之廿至三十五、變動原因、係有大批煙土商人、收買現銀、現洋價高、法幣因之低落、暗盤貼水、達廿元、法幣既無形貶値、商人乃抬高物價、流風所及、影響推行法幣及貧民生計甚鉅、

# 司丹巴抵蘭

## 視察衛生水利建設

(蘭州十二日電)經濟委員會衛生顧問司丹巴、頃由滬飛蘭、留一週赴甯夏、青海、視察西北衛生建設事業、經委會華北水利委員會彭濟羣、亦由平飛抵蘭、將在甘省水利建設事業、即赴洮惠、永靖、永豐、通惠等渠視察、半月後返京報告、

# 硝磺未配合並非爆裂物

司法院據山東高等法院呈、請解釋硝磺是否爆裂物疑義、該院解釋如下、毛硝火硝及硫磺雖是供製造軍火之原料、但未經配合以前、均不能認爲刑法上之爆裂物、業已令法部轉飭知照、

# 西安綏署槍決毒犯

(西安十一日電)西安綏靖公署、十一日午槍決毒犯杜發等九名、人心大快、

# 英大使由滬赴平

## 德使眷屬到京

(上海十二日電)英大使賈德幹、十二日下午四時、乘滬平通車赴平結束任內事務、定二十五日南下晉京、向我當局辭行、四月五日乘加拿大輪返國、

德國駐華大使陶德曼、請假八日返國、定於二十四日由滬乘德郵輪放洋、陶使連日在京淸理結束館務、甚爲忙碌、其夫人及男女公子等、原均寄寓北平、現奉電召、於前晚十一時乘滬平通車抵京、將與陶使同時歸國、並聞陶使於離京之前、將招待我國各部會長官及學術界人士話別兼辭行云、

# 雍和宮喇嘛

## 不欲照像登記

(歸化十二日電)北平雍和宮喇嘛代表、前來綏向蒙政會稱、以寺廟整理委員會、勒令全體喇嘛照像登記、否則停止口糧、請求聲援、該會當電京各當局、請維黃教而安信仰、沙委員長十二日奉蔣院長覆電稱、來電已交蒙藏會查明辦理、

# 法海軍司令安德威抵閩

(福州十二日電)法海軍司令羅安德威、十一日乘艦抵馬江由法領代辦沙彭、陪同來省拜會陳主席、旋返馬江、拜訪李世甲、李定十二日晨回拜、

## 倫敦續開洛迦諾約會議
# 英態度轉趨强硬
### 將向德元首希特勒提出警告
### 囑其撤退萊因非武裝區駐軍
### 法否認總動員說

（倫敦十二日哈瓦斯電）據各觀察家意見、洛迦諾公約各簽字國、本日在此間外部賡續開會時、英國政府、即將發表宣言、用以擁護法國所提出之主張、而向德國元首希特勒提出警告、囑其撤退萊因河區域駐軍、此外一般人以爲英國態度、趨於强硬、係因該國外相艾登、與掌璽大臣哈立法克斯、昨日在巴黎會議時、感受深刻印象所致、當時法比兩國代表團、尤其是比國內閣總理齊蘭所發表之議論、均皆堅强有力、齊蘭曾宣稱德國廢約行動所援引之口實、乃係法俄兩國互助公約、此與比國毫不相涉、比國安全、不當因此而受危害云、

（倫敦十二日路透電）法比義三國代表、昨夜抵此、英外部今日已佈置洛迦諾公約簽字國會議之會場、大約今日午後四時、即將開始討論、聞主席者將爲英相包爾溫、如包爾溫果出席、則參加此會諸代表之曾親自簽字于洛迦諾公約者、唯包氏一人耳、據路透社外交訪員探悉、現有理由可信義國已囑其駐法大使向法政府聲明、在目前政局中、願與法國合作、以酬答法國之相保必用其勢力、務使亞國問題之解决、可爲義國所接受、義國此舉、未必含有義國可實助對德實施制裁之意、但似謂法國將贊助、以類似賀爾與賴伐爾前所提出之計劃解决義亞戰事耳、衆信法國懸于德國造成之危局、將力主終止對義制裁、駐英義使格蘭弟、大約將代表義國參加倫敦談話者、度將于開會時聲明、如終止對義制裁、則義方可與斯特萊薩陣線合作、衆現承認法國已詢問英國對德經濟制裁之意見、並主張舉行二國參謀部間、關於洛迦諾公約下援助問題之談話、雖目前尚未有最後之决定、然外交界以爲英國今日在集議時、將提出一種議案、其與法爲萊因境內德軍之表徵上退撤、英外相艾登與掌璽大臣哈立法克斯、均曾參加洛迦諾公約簽字國之巴黎會議、昨晚返倫敦後、即直赴下院、在首相辦公室中、舉行內閣臨時會議、就巴黎談話之結果、考慮時局、聞未有任何决議、定今晨再行集議、似巴黎談話、因法國態度之堅决、未能獲有進步、

（巴黎十二日路透電）陸軍部今日發表公報、否認法國總動員之說、謂陸軍部鑒於德國已遣軍約九萬人入萊因地、故特取相當計劃、使邊界現有軍隊、處於準備狀態、今僅須於短期時內、通告召集邊界後備軍、即可鞏固目前之地位、而不必賴之動員、惟吾人尚未達此地步、必須信任外交上之談話云、同時聞政府擬請衆院准加撥二十五萬萬佛郎、分四年用以擴張空軍、本年將請撥六萬五千萬佛郎、充空軍建造與改善經費、

（巴黎十一日哈瓦斯電）外長佛蘭亭、本日延見美國大使斯脫洛斯、有所會商、嗣即於午後四時半、啓程前往倫敦、出席洛迦諾公約簽字國會議、同行者有外部機要祕書羅沙、政務司幫辦司長瑪要格里、商務司長古隆德、與法理顧問巴德布諸人、

（比京十一日哈瓦斯電）總理齊蘭、定於今日偕外長政務司長樊才倫、與法理顧問慕爾乘機赴倫敦、出席洛迦諾公約簽字國會議、與國聯行政院會議、

## 國聯行政院理事
# 對德廢約意見紛歧
### 一主對德打擊一主從事談判
### 美國務卿聲明不派員列席意

（倫敦十二日路透電）國聯行政院理事意見、可分爲兩派、一派擁護法國、必欲對希特勒加以外交上重大打擊、其他一派、則主張在德國未對法比有開戰行動時、不妨從事談判、屬於第一派之各國、刻正考慮可否預先提出不許德軍留於萊因之條件小協約國與巴爾幹協約國之代表、昨日集議終日、草擬在倫敦談話時所須採行之政策、聞羅馬尼亞、土耳其兩國之代表、現挾切實訓令、前往倫敦、以便要求國聯對德之堅决措施、小協約國與巴爾幹協約國、皆將主張如洛迦諾公約取銷、則必以同樣良好之事物代替之、故本星期六在倫敦聖哲母士宮舉行之國聯行政院會議、討論德國片面廢止洛迦諾公約者、定將有一場奮鬥、

（華盛頓十一日哈瓦斯電）國務院對於德國廢止洛迦諾公約後、歐洲時局之進展、現方密切注視、惟該院發言人、不願加以評論、或向國務卿赫爾詢問國聯行政院十四日在倫敦開會時、美國是否派視察員列席、赫爾答稱、美國並無此意、

## 奧揆偕外長前往匈京
### 小協約各國代表將會商時局問題

（匈京十二日海通電）奧揆許舒斯尼格、及外長華爾登尼格、將於明日抵此此間政界對之、相當重視、據此間政界人士、以審慎態度、指陳奧政府此行目的、在使時局澄清、蓋義奧匈三强會議、已定下週在羅馬開會故也、聞政府方面、極欲確知維也納政府、對於足以影響匈國重要問題之具體態度、茲鑒於奧國一再與小協約力謀接近、故必須澈底加以瞭解一般希望奧國政治家此行結果、足以證明奧國依然信守羅馬議定書之三國同盟云、

（日內瓦十一日哈瓦斯電）羅馬尼亞外長帝杜樓斯哥、今晨行抵日內瓦後、當經召集現在此間之小協約與巴爾幹協約各國代表、舉行會議、就德國廢止洛迦諾公約一舉、所產生之局勢、有所討論、蒂氏即將首途往倫敦出席國聯行政院會議、至國聯祕書長愛文諾、則已於今晚率領祕書處職員、遄返倫敦、籌備行政院開會事宜矣、

（日內瓦十一日海通電）國聯祕書長偕祕書處政治與情報兩處官員數人、業於今晚啓程赴倫敦、籌備下次行政院會議、

## 法國將擴大
# 空軍計劃
### 增加閣員說不確

（巴黎十二日海通電）昨日法國最高軍事委員會、由薩勞總理主席、在此舉行會議、討論有關防空組織之某項問題、據此間宣稱、此次會議、計議已久、並非對德國派兵重入萊因而發、聞法政府擬向國會提出法案、主張擴大空軍建造計劃、日來迭載德國飛機侵入勞倫都境內之說、茲查不確、

（巴黎十二日海通電）外傳法國政府擴充不管部閣員三四人之說、業經此間鄭重否認、消息靈通方面、認爲目前環境、尚非改組內閣之時云、

## 北路義軍
# 復將取攻勢
### 拔道由亞斯瑪拉赴大本營
### 義機迭飛亞國內地轟炸

（羅馬十二日路透電）東非義軍總司令拔道、今日由亞斯瑪拉赴其大本營、此足徵義軍復將取大攻勢、據今日此間所接之公報稱義軍現正在太加齊河對面、與安巴拉琪南面進行輜重隊、正在以大批戰品運往前鋒陣地、北部陣線、全部飛機仍甚活動云、

（亞京十一日海通電）據此間所得報告、義軍飛機、日來迭次飛入內地轟炸、如戈乾省之馬爾可斯鎭、雖亞京西北約計一二五哩、亦被重轟、民房因發火彈燃燒、毀壞者不下三十餘家、居民死者五人、傷多人、希丹摩省伊加倫鎭、因受天空轟炸、結果死八人、傷三十二人、北路前線、雙方軍隊、均在大事調動、尤以丹平東部、及由瑪加爾至阿拉琪大道一帶爲甚現料數日之內、該方面又有劇戰、關於此點、聞亞皇業已下令所屬軍事領袖、竭力避免攻擊敵人、必須敵軍來犯、始准還擊、

## 比衆院討論
# 德廢約行爲
### 英法義比荷能聯合行動
### 則比必能擺脫目前危難
### 齊蘭發表演說

（比京十一日哈瓦斯電）衆院本日開會討論德國廢約行爲、當由總理齊蘭發表演說、略謂德國廢止洛迦諾公約後、各國所受之打擊、莫甚於比國者、故在未來進行談判之際、比國務當與洛迦諾公約其他簽字國、即英法義三國、一致行動、而不可動搖、英法義比四國、苟能决定共同行動、則我國必能擺脫目前之困難也、至就此後應採之步驟而言、吾人業已决定任何集體行動參預而絕無保留、又任何態度、亦必與洛迦諾公約各簽字國、尤共是英法兩國共之也、齊蘭續稱、比國與毗鄰諸國之界線、以與德國之界線最爲綿長、其他一片原野、並無天險、足資防守、故德國在萊因河區域、重設防務、危及比國安全、至爲嚴重、至德國廢止洛迦諾公約之舉、則就比國而言、亦屬毫無理由、則以比國初未簽字於法俄互助協約故也、齊蘭嗣又宣讀最近法比兩國參謀部所訂之軍事協定、謂比國之安全、惟此項協定是賴、溯當一九二〇年之時、法比兩國、原曾訂有軍事協定、其所規定、係適用於歐戰後協約國共同佔領萊因河流域所發生之時局、現在時過境遷、舊約不適實用、故由法比兩國參謀部重訂新約、以代舊約、其目的係在維持兩國參謀部之密切聯絡、俾便於必要時履行洛迦諾公約互助條款所規定之義務、此項協定、甫於本年三月六日、即德國廢止洛迦諾公約之前一日、經法國核准云、齊蘭又就德國備忘錄中所提建議、加以論列、謂若干建議、在比國視之、似頗據有建議性質、足使比國感覺與趣、惟比國之安全、既以德國在萊因河區域重設防務、而感受威脅、則苟以德國建議爲根據、而訂立任何協定、自應以適當之抵償條件、補其不足、而使比國之安全無所減損也云云、

（比京十一日路透電）首相齊蘭、今日在衆院演說、德國廢止洛迦諾公約事、以熱切之詞、勸衆守鎭靜、具常識、作冷静之决斷、以保兒童、免受現代人所遭之慘禍、謂德國所藉口者、乃法俄互助協定、此與比國毫無關係、法比間並無政治契約或軍事義務、向來人皆以爲國際組織、不能以暴力爲基礎、而當定於契約、此種信念、今爲德國之姿勢所破、壞恐不能恢復、實令人不勝扼腕、渠覺如洛迦諾公約簽字國、能團結一致、聯合行動、則吾人必能脫離危難、否則全世界恐不免將遭至悲之後果、任何集體行動、比國决準備參加、尤共與法英兩國之合作、同時比國决擁護洛迦諾公約、至新約代之而後已云、

## 德遠東協會
# 宴程天放
### 賓主雙方均有極懇摯之演詞

（柏林十二日海通電）德國遠東協會、昨晚歡宴中國駐德大使程天放博士、及中國使館全體館員、德國朝野名流多人均與會、此爲德京社交中最出色之一次、該會副會長林德博士、代表主方致歡迎詞、力言渠得歡迎中國大使、此實中德關係史上之創舉、渠稱此次盛會、其可嘉者、不僅中德兩國使節之互相昇格、且因使節昇格、表示兩國間現存政治經濟、與文化關係之重要、林氏復鄭重表示、値此政局紛擾之際、中德兩國間毫無齟齬存在、故兩國人民、得以全力發展日益進步之經濟與文化關係、程氏答詞、稱渠履德境、雖僅七週、但渠對德國傾慕已久、此次得遊斯土、至感快慰、自新德意志帝國之建立、以迄大戰爆發、其間不過四十四年、德國在此四十四年間之發展眞可謂突飛猛進、曠世無匹、戰後雖曾遭遇危機、但政府與人民之勇毅精神、終能克制一切困難、此爲中國所欽佩之事實、現中國亦處於同一困境、正在努力打破此種困難、以冀獲得民族之復興云、

## 法比決修改
# 軍事協定
### 比總理向衆院披露
### 最後表示樂觀

（比京十一日海通電）關於法比兩國政府、業已決定修改一九二〇年法比軍事協定之驚人消息、已於本日午後、由齊蘭總理於期殷切期待之宣言中、向衆院披露、總理聲稱、兩國政府、於歷次交換文書中、業已紀錄關於上述協定之條款、除涉及兩國陸軍參謀部、爲履行洛迦諾公約義務、而維持接觸之規定外、均加以改正、齊氏論及德國片面廢止洛迦諾公約所造成之局勢時、認爲萊因地之重置軍備、比國亦可要求賠償、齊氏稱謂希特勒之新建議、具有對比國最有關係之積極思想數點、但稱在洛迦諾公約未經各關係方面同意、而代以其他新工具之前、比國僅能以該約爲基礎、而採取立場、比揆最後表示樂觀、力言此種樂觀心理、在巴黎談話中、似已獲得正當根據、

## 因時局緊張
# 荷政府下令
# 延長兵役期限
### 服役期滿步兵仍須留伍
### 採取各項措置以資預防

（海牙十二日路透電）荷蘭鑒於歐洲之危局、現正準備意外事變、據首相柯里恩今日發播音演說宣稱、荷政府决議、令不日將屆休假期之步兵與機車兵聯隊、徵兵留伍、以待繼續布告、此舉可使步兵四千、久留於營中、而三月杪新兵又將入伍、柯氏於演說中、聲明此舉不應過分重視之、

（海牙十一日哈瓦斯電）荷蘭政府鑒於歐洲時局、甚爲緊張、頃特採取各項措置、以資預防、如陸軍步兵服役期滿、依照慣例、不日即當退伍者、已由政府下令延長兵役期限、即其一例也、總理柯里恩頃廣播演說、略謂德國廢洛迦諾公約一舉、業已產生緊張局勢、今後或尚有增劇之可能、惟此際和平解决、頗有希望、此則吾人所當注意者也云云、

## 艾登返英報告
# 巴黎開會經過
### 對法國所採態度頗爲震動
### 輿論主張採妥協方式
### 自由黨反對對德制裁

（倫敦十一日哈瓦斯電）外相艾登、與掌璽大臣哈立法克斯、今日午前已由巴黎返此、內閣即於午後五時半、召集會議、當由艾哈二氏、就洛迦諾公約簽字國、在巴黎開會經過情形、提出報告、據外部人士所知、內閣聆悉報告後、對法國所採態度、頗爲震動、同時對於時局危險狀態、亦較明瞭、外部人士、以爲此際當使希特勒自知懸崖勒馬、俾得緩和現行局勢、然後可以設法開始談判、關於此層、目前雖尚無任何切實提議、惟多數人士、主張德國應將萊因區駐軍撤退一部份、並承諾在萊因河沿岸、不設防禦工事、萬一德國不願自動讓步、則英法比義四國、或將不顧德國廢約行爲、而聯合擁護洛迦諾公約、以精神上之壓力、施諸德國、或更進一步、而由關係各國、訂立軍事協定、亦屬可能也、據聞內閣因蘇聯小協約及巴爾幹協約各國、對法國所採立場、均表贊助、頗有所感、惟英輿論、則主採用妥協方式、而反對對德施行壓迫、或實施制裁辦法、此則足爲內閣行動之梗耳、

（倫敦十一日哈瓦斯電）和平及經濟建設行動委員會、係去年夏間英國各自由教會與自由黨領袖勞合喬治所共同設立、該委會本日午後開會、主席勞合喬治、當就國際形勢、有所討論、並通過决議案一件、略謂德國廢止洛迦諾公約之舉、殊足惋惜、而艾登外相、日前在下院中發表演說、允對德國所提建議、加以考慮、則可爲慶幸、該决議案對於對德實施制裁辦法之議、表示反對、並要求內閣與德國進行談判、俾該國得以重返國聯、而希特勒所建議之互不侵犯公約、亦得成立云、

## 英上院議員提議
# 修改國聯盟約
### 工黨議員表示反對

（倫敦十一日哈瓦斯電）上院本日開會、當由孟斯蒂特與袍恩武聯名提出動議案一件、主張（一）國聯盟約、現當加以修訂、俾將盟約所載兩項義務予以刪去、（甲）任何會員國、對於其他會員國之領土完整、及政治獨立權、所負無條件擔保之義務、（乙）國聯或任何會員國、實施制裁辦法之義務、（二）在盟約修訂時期未屆之前、英國所處會員國地位、當依照上述兩項辦法、提出保留、倫敦城主教殷格蘭、對於此項動議案、表示贊成、惟工黨議員白克斯登、則提出異議、謂過去種種國際爭端、由國聯調處、得克讓成戰禍者、不一而足、故國聯盟約、殊無修訂之必要云、自由黨議員薛西爾、對於動議案第一部份、表示同意、惟以爲國聯盟約、係英國自由簽訂者、苟以片面行動廢止盟約、則其結果、至爲危險、又謂吾人一日爲國聯會員國、暨爲盟約之簽字國、則對於所負義務、即一日應予履行、薛西爾又杜述去年三月間德國廢止凡爾賽條約軍事條款之後、首相包爾溫時爲樞密大臣曾向下院發表演說、中有一語、曰英國之邊疆、不在杜佛海岸、而在萊因河畔、薛西爾認爲此語、過具硬性、足以發生危險云、最後乃由外次史丹賀浦發表宣言、結束辯論、略謂英國保國聯會員國此項地位、足使英國在世界任何一隅、牽入戰爭、或參加集體行動故就英國言之、其所擔負之危險、自必爲之增加、此固吾人所承認者也惟諸君須知苟無集體行動、但無集體安全之望、此際集體安全制度尚不足以副吾人之望、要亦頗有裨益、蓋吾人一旦遭受攻擊、他國自必出而援助、故在政府視之、集體行動、雖有危險、要亦値得參加也云云、

首都唯一偉大 信譽最著·牌子最老 花色最多·定價最廉 鐘表行

中央「亨達利」經售 精美鐘表：唱機唱片：
兼聘技師精工修理準確保用

地址 中央太平路
電話 二五一八二 二二一三四四 二一一四九二

明星大戲院

(時間) 二時半，五時半，八時半，開映
(票價) 二角……一角四分……捐稅外加
最後兩天 ● 請早賞鑑

明星公司 有聲巨片 沈西苓導演
船家女
徐來 高占非 主演
湖光山色都是夢！野草閑花遍地愁！
下期開映 大家庭

金城河北評戲 電話四一四八八

特聘評戲皇后 朱寶霞
青衣花衫 蓮玉花　青衣花旦 朱紫霞　青衣花旦 陳翠鈴　坤角小生 花豔君
全體藝員一百餘人日夜一齊登台表演

今天日戲 劉成殺增　杜十娘怒沉百寶箱（富孫捉代）
今天夜戲 回盃計　女開店　李香蓮賣畫

日戲價目 時間一時半 花樓對號五角 樓上正廳三角 特廳對號五角 樓下正廳三角 樓下普通二角 捐稅一律在內
對號票今天上午十時開始預售
夜戲價目 時間七時半 花樓對號七角 樓上正廳四角 特廳對號七角 樓下正廳四角 樓下普通二角 捐稅一律在內

本院特約江南汽車送客入城

南京大戲院

各界挽留兩大班會串 最後兩天
楊瑞亭 奚嘯伯 硯凌雲
暨兩班男女演員百餘人一齊登台會串
今晚夜戲 全本范仲禹 潞安洲
票價 夜戲 對號一元 正廳五角 普通三角 捐稅在內
明天加演日戲 六月雪 神亭嶺 捉放曹
票價特廳對號八角正廳四角普通二角捐稅在內

曼達主編

# 高倩蘋

高倩蘋，她的朋友都叫她小高；老高—高占非，便是她的丈夫。

當初高倩蘋進電影界的時候，她並不是一個演員，她是和陳燕燕一樣在暗房裏工作的人。最早，她是在大中華百合公司的暗房裏工作的；後來，她進了明星公司，從那時候起，她就做了一個演員。

在明星公司裏，小高和老高是同事，聽說，那時候小高的薪水是八十元，老高的薪水卻只有六十元；聽說，也就爲了這一點，小高就處處降服了老高；直到現在，老高之怕小高，就成了電影界的佳話。

多年的水銀燈下的生活她得到了不少寶貴的經驗，她的出品很多，在她每一個主演的片子裏，她的表演都很盡責—沒有特殊動人的地方，也沒有過分使人失望的地方。是的，「盡責」是對於高倩蘋最適當的評語，我們不能給她再高的評價，我們也不能給她再低的評價。

小高對於文學，也有着相當的修養，我們從過去的電影刊物上，常可以看到她從心坎內流露所寫出來的文字。

只是，她在銀壇上，雖然有這樣長久的歷史，但是依然沒有長足的進展，所以她近來對於事業上，發生了厭倦。

在兩個月以前，京滬一帶都傳說小高已做了京官，在鐵道部幹着一個小職員呢，只是終究沒有事實證明。

老高和小高前星期竟悄悄地來南京住上了個多星期，某電影刊物會請她寫點稿子，她說：「我現在已經不是圈內人了，對不起得很，」由此，我們證明她果然已經脫離了明星。

現在，事實業已證明，她果然已經脫離了數年來努力着的水銀燈下的生活，榮任了友邦人壽保壽公司「保險掮客」之職，今後已正式不吃電影飯，而吃保險飯矣。

每日一星

## 電影今後之展望 （喬木）

電影在今日之中國，已日趨興旺時代但是他的結構和劇情方面，仍然逃脫不了商品化，大多是迎合社會心理的影片，例如戀愛一類的片子特別的多，而表現民族意識和改良社會的影片，簡直寥寥無幾？這豈不是我們電影界的缺點嗎？

歐美各國，他們所產生的影片至少是含有軍國主義和侵略主義的背景，不是純粹以戀愛與迎合社會心理爲目的，在這一點看起來，這是我們中國電影界無限的恥辱　我們今後的希望，應該從治本的目標做去，才有一線的生機！才有價值之可言，負起復興民族重大的使命，那才是重大的目的呢？

已故影星阮玲玉和她的女兒小玉合影

好萊塢

## 另外一經

□這不算是吃豆腐□

★中央攝影場女演員李克莉小姐、有一位外籍男朋友，是政府最高機關的顧問、兩人往來甚密云

★南京胡蝶郭文漪小姐本來是湖南產而她自己偏要說南京產、何故？

★日來首都放映之「神女」，夫子廟的歌女見之多爲阮玲玉洒同情之淚大有兒彼憐我之慨。

★中央攝影場男演員赫特，六七年前與梁家四姊妹中之賽珠曾有一段羅曼斯刻賽珠將與一位姓吳的多金朋友結婚。竟將此有情人拋於九霄雲外矣

曼達主編

## 醫藥問答

### 香萍女士連舉三女 君姑望孫心切而不可得
### 盲者算命說帶「九女殺」豈真可信 望高明好友說明生育大義

編輯先生：迭見貴報、醫藥問答，有求必應，有疑必釋，此種救世之精神，實令人敬佩。

余自結婚數年、連舉三女，在夫仍未介意，然君姑以年邁故，望孫甚切、致引爲戚戚，昨聽盲者算命之言，謂余命帶「九女殺」必生九女而後已，因此君姑歸罪于余，並有爲子納妾之說，然余思之，此乃係男女之精構成，盲者之言，豈能足信，然君姑腦筋腐化，莫可奈何，是以請教先生，將以下數點，詳加解答，救我一弱女子，不勝銘感之至：

一，是否男女同時洩精，方能胚妊，傳說男人先洩，而女人則繼之而洩，如是必成男，否則爲女，其說確否

二，余夫因十二三歲時，爲女朋誘姦淫慾過度，至今患陽痿早洩之症，是否有關，如然，應用何法補救

三，愚意推之，余夫之精虫必弱，余之卵子必强，因此而被余之精虫消滅，故專生女，其意對否，如對，有何方可能挽回。

四，或因余之子宮構造，有異于常，故致生女，抑或患有暗病，致影響此否，

以上幾點，求　先生即日覆示，披錄　貴報醫藥問答欄內，功德無量，而亦某女子終身不敢忘也，敬請撰安　香萍女士手啓

梁峥嶸醫師答：香萍女士：閱貴女士來函，鄙人亦抱不平則鳴矣，請商請令君姑之好友說明生育之大義，不可勉强，如此可免除此種苦衷，乃瞎三話四者之流，盲者之言足爲憑，不知女士以爲如何？函詢各節，分答如下：

（一）生理方面，原無一定之標準，胚妊成男，成女當以陽旺爲是，受妊確息，當以雙方欣快爲宜，並非男先洩女繼之可以成男者，最好少行房事，陽旺之時，行之必能成男，且生之男、並很聰明。

（二）女士之郎，淫慾過度，確有影響絕嗣之虞，陽痿早洩，補救方法請試服天雄散、或有小效，方如天雄一錢，桂枝錢半，龍骨二錢，白朮三錢，共爲細末，分作六包，日服二包，每次服一包，飯前開水送下，三日服完。

（三）女士之推測，稍有見地，挽回方法，請先治令夫之病，同時勸他少嫖，說明終身之禍害，自然可以挽回。

（四）女士言有暗疾，鄙人亦不敢決定，請問有無其他外症，請詳以見告，再行奉答。

### 現患性病能否結婚 大力精可否治愈此病

編輯先生：貴報添設醫藥問答一欄，實使病者獲益匪淺，鄙人茲有一病，敬請先生即日賜答披露，不勝感禱至感。鄙人現年廿四歲，江蘇人，身體素弱，未婚且未與女性交接，數年來時患每起性慾，精液即流，惟所出尚少，遍請名醫治無效，未知此病有無危險？能否結婚？每日貴報廣告欄內載有生殖器自療法德國性學專家羅患森博士所出之大力精，該藥能否治愈此病？果能，服多少能愈？不能，亦請指示他途，則不勝感禱！敬請撰安　鍾禍祥謹上

梁峥嶸醫師答：鍾禍祥先生：閣下每起性慾，精液即流，是因屬體質虛弱，然亦有不自珍重所致者，個中如能保養，每日多閱有益書籍，早起夜眠，自然可以彌補一二，請試服下方，天雄一錢，桂枝錢半，龍骨二錢，白朮三錢，共爲細末，分作六包，日服兩包，每次服一包，飯可空心服，連服三日，然後請再來信，說明詳情，鄙人決再奉覆，至於大力精，在服中藥時，希勿兼用。

## 職業介紹

南京北平路五十號全國學術工作諮詢處

（八四八）（登記字一五四九號）工科潘君，年二十三歲，浙江省嘉興縣人，民國廿四年畢業於國立中央大學，得工學士學位，專攻化學工程，願任職務性質（一）研究機關（二）化學工廠（三）理化教員，希望待遇，由五十元至一百元，服務地點，不拘。

（八四九）（登記字一五四二號）文科陳君，年二十六歲，江蘇省儀徵縣人，民國二十四年畢業於國立中央大學專攻中國文學，得文學士位，論文一，白居易研究，願任職務性質（一）公務員（二）中學教員（三）學術研究，希望待遇，由八十元至一百二十元，服務地點，江蘇省，上海，南京市。

（八五〇）（登記字一二〇八號）商科顧君年二十五歲，江蘇省寶山縣人，民國二十四年畢業於國立上海商學院銀行系，專攻統計，會計，經濟及銀行等學，得商學士學位，論文一、上海標金市場，願任職務性質（一）工商金融機關（二）教育機關（三）政府機關，希望待遇，由六十元至一百元，服務地點，京滬一帶。

○　○　○



# 南園投稿諸君均鑒

南園自本年一月份起所有稿費由社徑致薄酬下列諸君請來函示知住址與投稿所用印鑑式樣（須與來稿所用同）以便核對酬金由專社員送達至二月份稿費業在核算中此啓

抹紅，易心，飄蓬，沈會侃，車耀千，石坤琳，朱以防，黃伯樑，任俠，思親，吳金風，單辛，鄧雲台，郭建英，湯夷，楊如心，楊希揚，桐花，清水，劉可，黑芯，黃裳，烈火、庶呂，肇史，宗山，黃分，施文，秀夫，顧仲，翼鵬，李鎮湘，牛我，如水，夏湘霖，麟書，陳山松，童，夢牛，李中權，子哉，蔚章，寒松，木林，黎微，許紹啓，夢馬，秋筆，世明，文懷，隱逸軒主，何世珍，楚客，芙，豐逢，章雅聲，苦學生，餘郎，指敏，文丐，茶西，王梅侶，王先鏞，金戈，鳳池，

# 南園投稿諸君均鑒

本報十二月份以前稿費均早經發放并未短少分文惟以前採包辦制度編者數更各該編輯人倘未一一清理本報深引爲憾茲啓事聲明徵求登記爲時已久茲訂於本月二十日截止本月底清算各該編輯人負責補送斷不致誤截止滿期後如仍有關於十二月以前稿費來詢者恕不再行作答此啓　南園

# 倪則均律師受任本報常年法律顧問通告

茲經南京報社聘任本律師爲常年法律顧問嗣後日如有人侵害該當事人一切法益本律師當依法保障之特此通告　事務所設太平巷五十九號

# 國民政府軍事委員會禁煙委員會總會通告

蔣委員長兼禁煙總監奉令辦理禁煙事宜已定有種種法令尤其是對於禁毒立法最嚴原定兩年禁毒計劃已過一年民國二十五年年底禁絕毒品期限轉瞬快到按照禁毒治罪暫行條例凡製造嗎啡高根海洛因及其化合物或配合而成的各色毒丸等及運輸販賣或意圖販賣而持有前列各項毒品以及意圖營利爲人施打嗎啡或以館舍供人吸食毒品者一概處死刑就是未遂犯也要辦罪至於施打嗎啡或吸用毒品的在二十五年內也要限期交醫勒令戒絕若是自願投戒在二十五年內戒絕後而再施打[illegible]品的就要處死刑了一到二十六年就是初次施打嗎啡或吸[illegible]人施打嗎啡或吸用毒品的不管主犯是初犯或再犯也不論[illegible]麼年份概處七年以下有期徒刑凡毒品犯人犯更有褫奪公權[illegible]死刑的毒品罪犯隨時宣佈着實不少蔣兼總監的意思實祇[illegible]是施打嗎啡和吸用毒品的本人也應該早早回頭自行戒絕[illegible]總監的命令促進禁毒要政實不忍見死不救特再把條例搬引出來並苦口婆心向全國民衆切實警告[illegible]此佈

# 南京市政府公報出版　第一五九期

南京市政府公報本公報內容編制計分會議規程法令公牘報告統計特載附錄各欄材料豐富每月出版一期現第一五九期業已出版定價每本大洋一角本市開明圖書教育用品社及正中書局均有代售如欲訂閱者逕向市政府秘書處編譯股接洽可也

# 中央醫院掛號時間一覽表

| | 外科 | 內科 | 小兒科 | 牙科 | 泌尿科 | 外科 | 產婦科 | 眼科 | 耳鼻喉科 | 骨科 | 皮膚科 | 肺癆科 |
|---|---|---|---|---|---|---|---|---|---|---|---|---|
| 普通號 | 每日上午九時至十一時 | 每日上午九時至十一時 | 每日上午九時至十一時 | 每星期二四六下午一時至三時 | 每日下午一時至三時 | 每日下午一時至三時 | 每日下午一時至三時 | 每日下午一時至三時 | 每日下午一時至三時 | 每日下午一時至三時 | 每星期一三五下午一時至三時 | 每星期二四六上午九時至十一時 |
| 特別號 | 每日下午三時至四時 | 每日上午十時至十一時 | 每日下午二時至四時 | 每日上午十一時至十二時 | 每日下午三時至四時 | 每星期一三五上午九時至十時 | 一時二四六下午二時至四時 | 每日下午四時至五時 | 每日下午三時至五時 | 每日下午四時至五時 | 每二四六上午十時至十一時 | 每日下午三時至四時 |

附註

（一）診病時間特別號按掛號序診看普通號上午自十時起下午自二時起（二）凡掛特別號及急症號者均在特別掛號處掛號（三）掛號不限時間（祇以確係急症此項急症而需即刻診治者爲限）（四）病人來院掛號後即特診券赴科就診如須轉科診治者（例如內科轉外科是）其所掛之號不論何種除牙科外在當天內均可適用隔日重行掛復診號（五）各種診券未經本院蓋章者概作無效科除牙診券有效期間爲六個月外其他各科普通診券可長期應用倘有遺失須另行納資補券（六）例假日及星期日除急症外普通及特別掛號概行停止

# 南京昇州旅社開幕啓事

本社開設首都昇州路評事街地點適中交通便利房間高敞定價低廉並爲顧客便利起見特闢禮堂包辦筵席及家常便飯小喫隨時俱備精美無論本社開張伊始所有房舍飯食格外克己長期包月更加優待客捐茶水暫不另外收費侍役聽賞絕對不准需索各界惠顧極誠歡迎特此敬啓

◆地址：昇州路評事街

◆電話：五一七五四

# 倪光和律師受任中山東路中華池盆浴堂常年法律顧問啓事

茲受中華池當事人之聘如有侵害該池一切法益本律師當盡依法保障之責

事務所　西華門春和里一號　電話二二五八一

該池地址大行宮　電話官勇二三一九　普通二一六六四六

# 南京市土地局核准土地登記公佈欄　廿五年三月十一日核准

蘇路市土地局假定登記　姜家園　公記　三步二橋　妙耳山　馬成記　評事街一〇二號　葛宗海等　石板橋十二號　宗老爺巷十二號十三號　歐陽駿　斛斗巷三八號　他項權利登記　華安合羣保壽總公司　同上　陶庚斌　雙樂園八號　陳澤等　小王府園一〇二號　一〇四號　同上

昌公司　同上　西一救火會　糯米巷二號　公記　同上　十四號　鮑小雲　光華路九十號　陶會曦　藍家莊九華村　劉英士　同上　顧桂芳　科巷九號　三號　張根富等　泥馬巷十三號　谷修己　人和街

登記　潘祝南　同上　陳長綿　江蘇路　胡志凡　羊皮巷二五號　市土地局　八寶後街六號　崇善堂　大板巷十四號　張濬源　秤它巷九號　陸彬市等　殷高巷　十四號

六號　陳永壽　程閣老巷十四號　王順曾　建康路四一九號　余鏡波　糖坊橋二六號　他項權利登記　沈渭福　同上　居正　四條巷　良友里十四號

項權利登記　徐連標　同上　張仲瀛等　太平路四二三號　陳保全　楊將軍巷二七號　楊義炎　大紗帽巷三二號三六號　張雲俊等　郭瓚　劉蓉甥　長清等　十三號　下關　十座

氏　林仁靜　南祖師巷　王培有　華巖　谷同德　西流灣　胡寶山　大方巷　胡懋倫　尖角營　四五號　四六號　王介卿　張府園九號　沙田局　富民坊十號　他項權利登記　王春生　同上　李恭

老虎橋三三號三五號

# 王文鑫土地登記啓事

茲有坐落本市瞻園路第一一七號門牌地產東至布業公會西至朱李二姓南至大新池北至瞻園路面積〇畝三分三厘八毫〇絲所領民三新契及上年史姓聯照議單合同房契確已遺失除另請公告外特先登報聲明如有異議即向南京市土地局提出理由及證件爲要

# 謝德才土地登記啓事

茲有坐落本市轉子營第四號門牌地產東至周姓地西至積善堂屋南至北平路北至馬姓地及趙姓地面積〇畝二分〇厘二毫四絲現因正契未稅民十七驗契遺失除另請公告外特先登報聲明如有異議即向南京市土地局提出理由及證件爲要

# 陳桂軒土地登記啓事

茲有坐落本市校尉營東至陳姓地西至峨嵋嶺南至官街北至姓塘面積五畝二分八厘茲因聲請登記除另請公告外特先登報聲明如有異議即向南京市土地局提出理由及證件所執契據有瑕疵爲要

# 上元節孝祠土地登記啓事

茲有坐落本市城南棋盤街第八號門牌地產東至烏龍潭西至棋盤街南至官溝北至李姓地面積一畝八分七厘七毫一絲所有本祠確係私人祠產祠內有光緒年間石碑可資憑據所有契據因歷遭兵燹遺失茲遵章向土地局請補契除另請公告外特先登報聲明如有異議即向南京市土地局提出理由及證件爲要

# 楊公井 吳園 書茶社

◀特請▶

普餘社彈詞名家

趙介祿先生 鑑玉女士 彈唱 日夜 雙珠鳳

王燕語先生 鶯聲女士 彈唱 日夜 珍珠塔

本園聘請蘇州廚司專製應時佳餚各色點心物美價廉小賬不收加一如蒙光顧無任歡迎

電話七八二二八號

# 百靈牌 鵝掌風藥水

註冊商標

此水專治手掌脫皮起泡粗燥開裂或痛或癢及一切皮膚開坼等症搽擦一瓶立見奇效多至三四瓶保可消愈如不見效包退還洋詳細說明函索即寄每瓶大洋一元外埠加寄費大洋二角

南京總經理　中美大藥房　地址中華路府東街

分銷處

太平路花牌樓　金陵大藥房

北門橋魚市街　東南大藥房

中山路大行宮　兄弟大藥房

上海法租界貝勒路西門路口均益里倪文醫院發行

## 輿論

萍廬

「笑罵由他笑罵，好官我自爲之」，人言何足畏哉？然而古人說：「千夫所指，無病而死。」怎麼一個人，被千夫一指就會死呢？這自然是種輿論的力量。所以輿論可畏而不可畏，不可畏而可畏也。

## 第三期

## 病隱 萍廬 合編

## 釋僞

病隱

「僞」字从人从爲，「僞」是爲人的手段，足見人在社會上，無論做任何事業，都是不能不用手段，換句話說，就是不得不作僞。

古人所說的「從權」，今人所說的「不擇手段」無非都是一個僞字。

我看論事論人，祇問他目的當不當，不問他手段僞不僞。

## 張獻忠的好詩

病隱

宋代張打油的詠雪詩：宇宙一儱侗，乾坤黑窟窿，黃狗身上白，白狗身上腫。白屋詩人劉大白，極力讚賞，稱爲打油詩派的始祖。余因聯想到張獻忠的詠雪詩，可與張打油並傳。詩曰：飛，飛，飛，好像十萬八千小鬼在空中灑石灰，咱老子羊羔美酒多滋味，管他狗子叉的，沒得吃的，怎麼活的：……前兩句思想何等突兀雄奇，寥寥十七字，把下雪的景象，描寫得十分確切，眞可謂白描的高手，後四句也不愧草莽英雄本來面目，有什麼說什麼，並不假惺惺作態。

## 第一次世界大戰中之奇女

若水譯作

比國萬愛司鎮一加非肆，設於通衢，肆雖狹隘，而賓客雲集，生涯頗不惡，肆主有女，名黎菲，全肆之事歸其總核，布置井井，顧客咸樂至其地，有時女病或他出遊覽，則生涯必大減，故肆主恆不許女出，以女出即妨礙其營業也。

歐戰開始，百業停滯，而影響所及，比國爲最，萬愛司比屬之巨鎮也，德遣一軍閥攻掠其他，比不敵，逐爲所得，德自用兵以來，每得一地，必加以焚燬，似欲後來之人，覩此燒痕，即想見德軍威毅，舉世無敵者，故萬愛司一經陷落，人民即惴惴憂懼，唯恐蹈前此各地之覆轍，略有資財者，皆聞風先徙，德軍入鎮，僅見一二殘敗不堪之加非肆，此外皆十室九空，闃寂無人也。

從來用兵之地，無論前此之若何壯麗，一經戰事，即牧場墟野之弗如，萬愛司即其例也。當大戰未起，苟有履其地者，必歎其商務之繁盛，人民之富庶，以及禮拜堂建築之閎麗，持以與比國京城較，亦不過如此而已，顧今則何如耶？雲暗雪屯，馬嘶鬼哭，鎮中屋宇沉寂如入夜臺，腐鼠出沒，似報告其主人已去，任其自由者，獨有一肆，市扉半掩，處陰霧冥濛之下，猶能振其生氣，使鼠輩匿不敢出，是何權力而能至此？則能肆中之人尚未全去，予所謂德軍入鎮，僅見一二殘敗不堪之加非肆者，此其一也。

肆名柯挪，即黎菲之父所設，父聞德軍將至，先期舉家避於法，黎菲不願從，故尚留主肆務，然兵燹之餘，無人過飲，憔悍暴之德軍時以其他爲俱樂部耳。

當德軍入鎮之時，曾宣言鎮中屋宇，不加焚燬，此種宣言，是信與否，姑不具論，第聞其宣言，將爲人而發耶？抑爲鼠而發耶？蓋是時鎮中人民遷徙殆盡，此種布告，惟有與鼠言耳；然黎菲一聞此言，頗欽佩德人之主持人道，故德軍前此所傳，未足全信，皆以爲接待，飲以上等加非，不取其值，其實取之，亦未能有也。黎菲能操德語，其所以留此弗去者，蓋欲於德人口中探刺其軍事消息耳，居無何，德軍將他去，拔隊之前，忽下令軍中，縱火焚燬，必令此繁麗之萬愛司鎮，不留寸椽片瓦，爲比人享用，令下之日，有一平和之軍士，而與黎菲識者，勸黎菲他徙，黎菲聞言，始知其前此宣言之欺妄，於是笑謝軍士，允即從去，是夕德軍大爲預備燃燒之物，分布於建築極佳或歷時最古之處，正着手時，忽德軍本營炸雷爆發，轟然一聲，火光燭天，與鎮中之火同時並舉，德軍死者約數千人，軍械子彈無一存者，事後調查，始知女於德軍未至前，即於可以駐兵之處，分埋炸雷，鎮中火起，炸雷遂同時爆裂，是役也，德軍損失頗巨，惜女陷於火中，未能逃出，玉額灰燼，亦足悲矣！

◆　◆　◆

## 知非叢話

京市每年冬末清初時，慈善家設立粥廠，嘉惠貧民，偶憶朱竹垞先生，嘗爲施粥廠撰一聯云：「同是肚皮，飽者不知饑者苦。一般面目，得時休笑失時人。」含蓄有味，不僅爲粥廠詠也。

昔人詠不倒翁云：「搬不倒，眞個巧，莫道此翁無分曉，饒他匝上客常滿，四顧周旋都不惱，團團繞，昏昏都過了。何須大步向前行，祇要圓通皆道好。君不見，又不見，傀儡斷綫不登場，一幕前翁仲眠荒草。鐵石心腸錦繡衣，此翁見之成一笑。爾曹身名未俱泰，輸他崛强直到老。挪不倒，眞玄巧，三墳五典無從考，或者前身是馮道！」此作寓意諷世，結穴尤佳。

兩般秋雨盦隨筆載有一首云：「山映簾櫳水映窗，浣紗人在苧蘿江，年年寒食梨花雨，門掩東風燕子雙。」二十八字風韻欲絕，惜不知出自何人之手筆。

往淸之際，荊州某將軍寵一妾，徐州人，後將軍死，妾殉焉。某君爲撰一聯云：「大樹忽傾，淚墜羊公碑上。小星同殞，魂歸燕子樓中。」典雅良體，允稱傑作。

前人詠錢詩：「能於禍處翻爲福，慣向仇家買得恩」。後人謂抑知能於福處翻爲禍，慣向恩家買得仇耶？意思似又更進一層。

## 韓麟符怒打章士釗

萍廬

韓麟符爲熱河世家子，才氣縱橫，書法頗瘦硬，舊努力於革命工作，被選爲中委，後誤入歧途，論者惜之。韓在靑年時，頗喜交遊，與當年之熱河都統米振標公子國賢最爲友善，因常出入於都統署中，時米家有婢女名繁兒，秀麗天成，國賢極賞識之，但麟符既往來米家，與婢亦相識，久之，竟一縷情絲，緊繫於兩人之間，國賢初未覺也。旋國賢力助繁兒，求學故都，麟符亦負笈到平，讀書大學，每逢花晨月夕，借愛人井肩閒談，極纏綿之致。時適段祺瑞出山執政，命章士釗爲祕書兼長教育，章登台後，提倡讀經，反對男女同學，主張廢除白話文，解散女師大，於是一時靑年大譁，麟符趁此時機，大爲活動，被選爲靑年運動領袖，後與劉靑陽女士指揮靑年學生遊行示威，至教育部與士釗一言不合，竟揮之以拳，雖無結果，然從此麟符鋒頭大露矣！

上海美專同學、沈軼千倪永榮等參加愛國運動、作壁畫時之攝影

## 福州的姑娘

非余

福州的姑娘們，有「三把刀」及「矛盾」的名稱，這兩種名稱，是代表兩種生活的女子，一種是自食其力的，一種是依賴男子的，現在分別記在下面：

「三把刀」的女子，是我們外江人送給她的名詞，她們頭上梳着一個大髮髻，髻上簪着三把刀樣的銀首飾，閃閃發光，聽說這種首飾，倒很有點來歷，因爲上古野蠻時期，女子們會受到男子意外的侮辱，因而就用這三把刀作爲自衛的利器，到了後來，三把刀雖失其需要，可是就變成一種裝飾品了。

「三把刀」婦女多半是農家人物，她們有强健的體格，耐勞的習慣，常常赤着足，在田裏工作，甚麼挑水，砍柴，打麥插秧……種種吃力的事，她們都幹。不過最奇怪的是她們的丈夫——男子，反坐在家裏吃閑飯。

還有一種女子，穿着長的旗袍，高跟皮鞋，滿臉搽些白粉，塗些胭脂，渾身洒遍了香水，沒有走到人前的時候，香氣早就透盡人的鼻管了。可是她們全是太太小姐嗎？却不盡然，有的竟住極破舊的屋子裏，飲食起居，都窮得要命，但是她們服飾同生活一打量，眞矛盾極了，所以人家叫爲「矛盾姑娘」。

## 張公權的儉約

草衣

銀行家張公權，經濟長才，早爲人所推重，近出而爲黨國宣勞，益爲人所推重，家道素豐，力崇儉約，日常戒子弟不得着綢緞衣服，於是家風非常樸素，無絲毫豪奢氣息，其公子慶元，舊讀於上海敬業中學，當梅蘭芳初次赴新大陸演劇時，張即命公子乘便隨之出洋，專攻銀行經濟之學，想必大可克紹箕裘也。

## 詩詞

### 讀史雜感

散齋

麥飯冬青涕未乾，何人海外憶長安？孝陵亦有狐鳴火，照見前朝白骨寒！

雲黯蒼梧泣舜娥，劫餘殘痛感山河。定知道上銅人淚，比似劉家寡婦多！

### 遊靈谷寺

萍廬

直上玩珠峯，淸晨曳短笻，排雲留古寺，夾道聳長松，空谷鳥聲亂，禪堂花氣濃，（寺中三月牡丹盛開，俗謂靈谷牡丹。）幽深人跡罕，俯仰但聞鐘。

### 滿江紅　題譚輔烈將軍肖像

弢俠

奇氣如虹，更懷抱滿腔熱血，溯十載驅除鴻爪，誓吞胡羯，指點迷途依哲匠，光鞭快着，追前烈，拚馳北上，建勳名，孤虫蝎。行遍了贛閩粵，還轉徙湘蘇浙，喜反日揭戈，鋒芒逾鐵，攬轡澄淸排障礙，臨淮壁壘騰懽悅，祝將軍，立馬奠神州，完無缺。

名伶程艷秋戲照

## 修竹庵譚劇

唱戲本來是極不容易的事，不是說句太重視戲子的話，譚鑫培那種人材比從前一個騎馬遊街的狀頭，還要難得些。因爲一科總有個狀元，一輩唱戲的人未必能有一個譚鑫培，現在學譚的人雖然很多，但是唱的能剛柔並濟，四聲淸楚的有幾個呢？做作合乎自然，表情恰到好處的，又有幾個呢？所以今日梨園界中，也不勝才難之嘆了！講到馬上的生角，余叔岩學譚是有幾分像的，可是一般人尙覺得他是柔靡之音，而且調門太低，平常唱時多半在六字至六時半間，若高炸嘎暴之音，恐怕就難以爲力，餘子碌碌，更不足道了。

我們並不是崇拜偶像，覺得祇有譚鑫培配唱戲，不過藝術是需要人材的，過去的人材已經過去，我們却不能不希望有新興的人材，把這種藝術光大起來。

## 蔣驢子

雙乂館主

蔣驢子歷史，已散見於各家記載，爲說不一，然其因執鞭而富，毫無可疑。蔣發跡後，報捐花翎知府，加三品銜，居然翎頂輝煌，稱太尊矣。有人贈以詩云：「亮藍頂子掛朝珠，今日居然大丈夫，憶否灞橋風雪夜，揚鞭高唱達都都。」（趕驢口號也）蔣有巨宅在金陵太平巷，頗具池館園林之勝，其書室懸某名人書苔痕上階綠，草色入簾青對聯，有某狂士見而笑曰：如階字易頂字，簾字易牙字，則恰合主人身分。聞者絕倒！

## 岳家莊（續）

一日岳雲因練武驚動了他的母親，及祖母，她們爲着愛惜子孫，不許他練武，因而大爲責備岳雲。幸遇牛皋（是一位主戰的軍人）到「岳家莊」替岳爺送家書，得悉前情，便極力贊成岳雲練武後金兀术因「牛首山」戰不下，私遣番將二人帶領番兵，暗渡黃河，殺奔「岳家莊」而來。合莊驚嚇萬分，幸岳雲及銀屏早有軍事的準備，遂向其祖母及母親告奮勇，願領鄉丁，殺退番將，果然他姊妹倆驍勇非常，只殺得番將番兵片甲不留，「岳家莊」得因此保全，未失寸土，未傷一人，事後，其祖母及母親由驚轉喜，不覺感悟到昔日教雲讀死書的非是，所以「岳家莊」在舊劇中可稱得靑年讀書不忘救國的愛國劇，（下次再續）關於此戲的作）是値得我們提倡的。（古月山人）

## 涵靜室閒拾

渤海王

陰歷新正首都影院映某明星公司某影片，愚偕荊往觀，距開映尙有半小時，乃展視說明書，見片名下大書曰：「高占非表演精謐」。愚大驚，瞿然曰：「是何言歟！高占非果能有此表演，則不有傷風化耶？何電檢會均皆未之睹耶？然而自始至終，確未見高占非有此傑作，殆電檢會剪去之歟？抑廣告先生筆誤歟？隔座有二三好事者，觀畢大呼：「說明書欺人」，不置。

立法院立法委員簡又文君，別署「大華烈士」。以在某幽默刊物發表「東南風」隨筆著名。近忽動豪興，發行一半月刊，名「逸經」。愚花大洋一毛，購得一本，臨臥時覽之。覺其取材，較論語宇宙風稍勝一籌。該刊標明爲「文史刊物」，不甚注重幽默，故趣味較高。篇首有林主席畫像一幀，道貌岸然，令人肅然起敬。此像客歲於道署街某裝池見之，係馮幼漁君大筆。又有主席親筆題詞，字跡頗肖中山先生，主席於酬應筆墨，向責諸文官處辦理。此獨親揮如椽，於以見烈士之手段高明也！

慧劍近于役杭州東南日報，某日爲華報撰小言，有云：「在杭二十日，已食黃花魚八十條」！愚見之，大嚇一跳。蓋老慧向不喜食魚，蓋悉其多刺也！今竟大食其魚，何一反其性？此殆杭地少熊掌，故舍之而取魚乎？雖然，愚深願老慧於食魚之際，尙一念及國人行將有「其魚」之嘆，當爲之食不下咽焉！

白敬宇眼藥
眼科神劑　萬試萬靈
白敬宇大藥廠
各地藥店均有代售
總店朱雀路電五二二五四號
支店白下路話二一五〇五號

### 津浦鐵路客車簡明時刻表

民國二十四年十二月十日起實行

上行車

| 站名 | 公里 | 時刻 | 302次滬平通車（餐臥頭二三等車） | 72次浦徐區間車（頭二三等車） | 22次津浦快車（餐臥頭二三等車） | 306次平浦通車（餐臥頭二三等車） | 74次徐濟區間車（三等車） | 76次濟津區間車（三等車） | 78次濟津區間車（三等車） |
|---|---|---|---|---|---|---|---|---|---|
| 上海北站 | | 開 | 16.00 | | | | | | |
| 浦口 | | ,, | 1.40 | 7.10 | 9.45 | 16.20 | | | |
| 滁州 | 59 | ,, | 3.05 | 9.02 | 11.20 | 17.42 | | | |
| 蚌埠 | 176 | ,, | 6.38 | 13.55 | 15.18 | 21.15 | | | |
| 南宿州 | 266 | ,, | 8.47 | 16.42 | 17.49 | 23.24 | | | |
| 徐州府 | 341 | ,, | 11.05 | 19.09 | 20.18 | 1.30 | 6.40 | | |
| 臨城 | 408 | ,, | 13.05 | | 22.22 | 3.31 | 8.50 | | |
| 兗州府 | 502 | ,, | 15.47 | | 4.28 | 6.09 | 12.28 | | |
| 曲阜 | 519 | ,, | 16.14 | | 1.55 | 6.35 | 13.01 | | |
| 泰安府 | 586 | ,, | 18.15 | | 4.02 | 8.38 | 15.37 | | |
| 濟南府 | 658 | ,, | 20.47 | | 6.44 | 10.59 | 18.05 | 12.00 | 22.40 |
| 德州 | 776 | ,, | 0.23 | | 10.15 | 14.04 | | 15.34 | 3.20 |
| 滄州 | 889 | ,, | 3.20 | | 13.36 | 16.46 | | 19.21 | 7.39 |
| 天津總站 | 1010 | ,, | 6.53 | | 17.19 | 20.03 | | 23.15 | 12.00 |
| 天津東站 | 1014 | ,, | 7.30 | | 17.29 | 20.45 | | | |
| 北平東站 | 1154 | 到 | 10.24 | | | 23.45 | | | |

下行車

| 站名 | 公里 | 時刻 | 21次津浦快車（餐臥頭二三等車） | 75次津濟區間車（三等車） | 77次津濟區間車（三等車） | 301次平滬通車（餐臥頭二三等車） | 305次平浦通車（餐臥頭二三等車） | 73次濟徐區間車（三等車） | 71次徐浦區間車（頭二三等車） |
|---|---|---|---|---|---|---|---|---|---|
| 北平東站 | | 開 | | | | 15.50 | 19.30 | | |
| 天津東站 | | | 8.50 | | | 18.20 | 23.00 | | |
| 天津總站 | 5 | ,, | 9.30 | 7.00 | 16.30 | 18.40 | 23.30 | | |
| 滄州 | 125 | ,, | 13.22 | 11.04 | 22.05 | 21.39 | 3.18 | | |
| 德州 | 239 | ,, | 16.58 | 15.21 | 2.18 | 0.20 | 6.49 | | |
| 濟南府 | 357 | ,, | 20.37 | 18.40 | 6.05 | 3.33 | 10.31 | 7.20 | |
| 泰安府 | 428 | ,, | 23.07 | | | 5.43 | 12.51 | 10.29 | |
| 曲阜 | 496 | ,, | 1.01 | | | 7.14 | 14.42 | 12.58 | |
| 兗州府 | 513 | ,, | 1.41 | | | 7.50 | 15.31 | 13.44 | |
| 臨城 | 607 | ,, | 4.25 | | | 10.10 | 18.04 | 16.58 | |
| 徐州府 | 673 | ,, | 6.44 | | | 12.11 | 20.21 | 19.05 | 7.50 |
| 南宿州 | 749 | ,, | 8.53 | | | 14.00 | 23.16 | | 10.26 |
| 蚌埠 | 839 | ,, | 11.23 | | | 16.19 | 1.43 | | 13.31 |
| 滁州 | 933 | ,, | 15.14 | | | 19.36 | 5.32 | | 18.33 |
| 浦口 | 1014 | ,, | 16.40 | | | 20.45 | 6.45 | | [illegible] |
| 上海北站 | | 到 | | | | 7.45 | | | |

注意　南下赴京旅客請購下關站客票　[illegible]

車務處　浦口　電話　四一三九四　[illegible]

實業部註冊中國首創第一家
精益眼鏡分公司
OPTOMETRISTS & OPTICIANS
配眼鏡決不能如購普通物件可比　因爲戴不合光度之眼鏡對於智識及事業精神有莫大阻礙　本公司爲全國最進步之眼光學專家　驗光準確　儀器精良　品質高尚　價格公平
中國精益眼鏡公司
南京支店太平路花牌樓　電話二一三四一
驗光主任王翔欣謹啓

生殖器病自療法
凡患腎部虛弱則發育未全陽萎不舉遺精滑精見色早洩精關不固等症則人生之趣子嗣絕望動輒悲悶若購用市售內服劣藥等以冀全愈是無異隔靴搔癢功效難期茲有外用特效聖劑
大力精 PERILIN PASTE 係德國醫科大學性病學校教授長雞惠森學博士臨床實驗讚譽乃始敢發售以救濟斯病者患者祇須搽用少許立即揮發化學作用能使荷蒙旺盛血流通暢專治上列各症莫不藥到病除恢復健壯性能逾非挂羊頭賣狗肉之庸藥所可比凡已經僞藥無效者請火速購用免誤時機原價二元特價一元五角函購郵費二角
南京市政府前廣生大藥房總經理
代售處　中山路大行宮兄弟藥房　北門橋魚市街東南藥房　太平路花牌樓金陵藥房　建康路承恩寺仁濟藥房

## 京市社會

## 昨日總理逝世紀念 各界舉行植樹式
### 參加者二千餘人共植約萬餘株
### 蔣副主席林主席等均親手栽植
### 全市均下半旗誌哀

昨日爲總理逝世十一週年紀念，全市下半旗誌哀，各機關大商號，均休假一天，娛樂場所停止娛樂，上午各機關及各界舉行紀念會，下午二時首都造林運動會，在中山門外金子崗，舉行植樹典禮，茲分誌各情如下，

◇植樹典禮參加人員◇

首都造林運動委員會舉辦之總理十一週年逝世紀念日，首都造林運動，於昨（十二）日在金子崗舉行，昨日雖風雨交加，道路泥濘，而中央要員，首都各機關代表及民衆團體等，均踴躍參加，到會者計有國府林主席，行政院蔣院長夫婦，考試院長戴傳賢，實業部長吳鼎昌，海軍部長陳紹寬，軍事參議院長陳調元，參謀次長楊杰，及中央大學校長羅家倫，及中央各院部會各軍事機關，首都各黨政機關，各民衆團體代表，暨中央軍校教導總隊等共約二千餘人，

◇首都植樹六百萬株◇

二時正，舉行植樹典禮，由實業部長吳鼎昌主席，行禮如儀，由吳氏報告造林意義及籌備經過，略謂今日總理逝世紀念，舉行植樹節，其意義至爲重大，蓋造林運動，爲國家經濟建設之過程工作，本年首都造林，總計達十六萬七千餘公畝，植樹數目約六百五十七萬六千餘株，其中地點分五區，計（一）本日在此植樹地畝二百十一公畝，內植樹較大者約七千株，（二）金子崗佔地九萬七千餘公畝，內植樹三百八十餘萬株，（三）中央模範林區佔地一萬九千餘公畝，內植樹九十五萬餘株，（四）中央模範林推廣區佔地三萬八千公畝，植樹一百三十四萬餘株，（五）首都民衆勞動服務區，佔地一萬二千餘公畝，內植樹四十四萬餘株，實部方面，對於基本造林計劃，擬在川陝甘甯青五省，分期進行，蓋五省地域廣大，土地適宜，將來五省造林工作打成一片，則收效自大，作希望全國造林成功，作爲總理逝世紀念日之永久紀念，

◇蔣氏訓詞人人植樹◇

旋蔣院長代表中央黨部致訓詞，略謂舉行植樹節意義，已經主席說明，茲有補充者，以我國土地廣大，蘊藏富甚鉅，未經開發之地尤多，造林爲利用土地之救國政策，故中央積極提倡，不遺餘力，從今年起，全國國民，以每人每年植樹一株計，則十年後，所增加富源當頗不少，造林運動，有關於國計民生者非淺，其他，防水患固堤圩，固在與農村發生密切關係，且事實上進行甚簡易，不費力，不費錢，輕而易舉，所望到會人員，在參加植樹節歸去，互相告勉，致力於植樹運動，並望全國同胞，努力完成造林大計，

◇主席訓詞注意保護◇

次國府林主席致詞，略謂木材爲我國大宗生產，需用甚廣，惟年來洋松一項，侵入我市場，以致漏巵甚鉅，今後一方面應儘量採用國產木材，一方面應積極致力於造林運動，以冀供求相應，至造林政策之進行，尤在設法注意保護，俾達到造林成功，至於在總理逝世紀念日，舉行植樹式，良以植樹爲報本之意，亦即所以藉此紀念總理精神之偉大，林主席訓詞畢，攝影禮

◇八區植樹約一萬株◇

成，即相率赴劃定之植樹區舉行植樹式，林區面積占三十五畝，分爲中央區，黨部區，行政機關區，軍警區，民衆團體區，民衆區，學校區，教導總隊區等八區，共準備樹苗約一萬株，林主席蔣院長夫婦各親手栽植柏樹一株，各機關代表，童子軍學生，民衆，教導總隊等，紛紛就各該林區栽植，泥土經雨鬆軟，工作便利，崗上人聲釵影，景象熱鬧，情緒頗爲熱烈，約一小時許，全部樹苗完全植畢，於四時餘散歸，實業部吳部長，爲紀念本屆造林運動，昨並在金子崗，植立總理逝世十一週年紀念碑一方云，

林主席蔣院長昨日參加植樹情形

### 社會金針
#### 向電話局致歉并忠告
#### ——爲二十九號小姐事　曼克

十日的社會金針「非沒有電話」一文，係記者向二十九號查詢江甯縣黨部的電話號碼，初即無人過問，繼則謂「非沒有電話」，感於這位小姐的服務精神的可貴而發。（茲據電話局來函，（原函過長，不便發表。）謂縣黨部電話係接用江甯縣政府教育科，而未更名換戶，致無從查覓，此中情形，記者不知事出誤會，殊覺歉仄，惟平時向二十九查詢號碼，快則五分鐘，慢則十分鐘，始有人來接，既接之後，又不能立時應答，此種情形，已數見不鮮，朋友間談及二十九號，亦非不以此爲苦，設問訊台原爲便利用戶，如果這樣，全市人民每日消耗於詢問電話號碼時間，不知幾何，這筆損失，如何算法？我們很願意提倡女子職業，毫無與二十九號小姐們爲難的意思，可是也不能爲全市電話用戶着想，故仍敢不揣冒昧，再進數言，希望勇於改進的電話局當局予以採納！

## 全市寺廟總登記 限六月底辦竣
### 須填人口財產法物類別
### 均由社局警廳會同辦理

南京市調查全市寺廟，已於昨日由社會局與首都警察廳，會同辦理，限六月底前登記完畢，茲誌調查及登記表之填載說明于下，一、關于一般者，（一）本表應由經辦機關依照內政部頒式樣印製之，（二）總登記時，寺廟應向當地經辦機關領取本表四份，詳實填就，署名蓋章，仍送呈原機關核辦，（三）表面上之號數，由經辦機關于發給登記證時填註，並須與登記證號數相同，以便稽考，二、關於概況表者，（四）寺廟類別係指僧尼道士女冠而言，（五）所在地應將地點名稱及門牌號數詳細填註，（六）人口財產法物三欄，應查照各該原表所填之總數，分別填入，（七）住持欄承慣例係指各該寺廟歷來住持傳授習例而言，三、關於人口表者，八、教育程度一欄，應填明與小學中學或大學畢業程度相當，或僅填識字與否，九、會否入國民黨一欄，入黨者應填明黨證號數，及入黨地點年月，十、爲如該寺廟僧道甚多，一表不敷載時，得續填數頁，但須注明頁數，並應將其他住在人等，於備考欄內附帶聲敘，四、關於財產表者，十一、係包括一切附業而言，並應填註資本額之總數，十二、興辦何種公益慈善事業，係指該寺廟興辦之學校醫院濟貧救災養老恤孤等事業而言，並應填載經費總數，十三、寺廟內如有貴重器具及其他物件等，應在動產其他欄內，將其名稱價值分別填註，十四、財產總計一欄，係指不動產價值總計，及動產總計之合計數而言，十五、享有權利之種類一欄，係指所有權及使用權而言，如僅有使用權，則所有權屬誰，並應註明，十六、估計總值一欄，係指各種法物而言，應分別填註，十七、法物如有特別寶貴者，並須於備考欄內，詳說其何時代產物，寶貴之點，及保存經過方法，

## 總理逝世十一週年 京各界昨舉行紀念會
### ——周復主席報告——
### 第一造成對主義對領袖信仰專一時代
### 第二擁護中央絕對在其統制之下行動
### 第三加强國家組織力量恢復民族精神

南京市特別市黨部，昨上午九時，在大禮堂召集首都各界代表，舉行總理逝世十一週年紀念大會，到市黨部委員周復，袁野秋，書記長彭醴康，及各機關學校，各下級黨部代表八百餘人，由周復主席，領導行禮如儀後，即席致開會詞，繼有代表劉新德等演說，至十時餘始告禮成，茲將主席演詞錄後，

各位代表，今天首都各界，在這裏舉行總理逝世十一週紀念，這個紀念與一般紀念個人德行，表彰功勛不同，一方面是追懷總理，同時是紀念民族復興，我們知道中華民國的產生，是總理千辛萬苦艱難締辭而來的，一般人講中國的命運，究竟決定在那一點，有人說任何國家不能亡中國的，第一中國文化歷史攸久，元清雖一度統治中國，但結果爲中國文化所同化，第二中國土地廣大，人口衆多，世界各國無一能及，就是派遣大軍常川駐在那裏，也無法統治，根據這兩點理由，中國不致於亡，可是現在帝國主義要亡人國家，另有三個重要原則，一爲經濟命脈，二爲交通工具，三爲軍備中心，假如這三點被敵人剝奪，土地雖廣，人口雖多，亦必致亡，不能翻身，英之征服印度，統治香港，即其例證，總理看清這一點，以中國問題在共通性上，是世界問題的一部份，在特殊性上，中國自有其獨異的所在，根據這些事實的需要，創造三民主義，并指明社會進化是以民生爲重心，任何國家，任何民族，要生存於世界，一定要有立國的道路，三民主義就是總理指示我們立國的方針，總理說三民主義，不僅是要救中國，而是要救世界人類，要救世界人類，先要救中國，要救中國，就要把敵人肅清，要肅清敵人，要有行動，要有組織的行動，才可以建設新的國家，所以

總理組織革命團體，自興中會，同盟會，而中華革命黨，而中國國民黨，拿這革命組織的行動，實現復興民族的工作，必建立中華民國的運動，中華民國的產生是經過很大的奮鬥犧牲，從廣州起義到黃花崗之役，計有十次之多，而均遭失敗，我們分析奮鬥的方式，有集團的，有個別的，由集團的力量，和反動派勢力爭持，得不到勝利，便採取了直接的個人行動，暗殺清廷重要官吏，有這樣前仆後繼，百折不撓，繼續不斷的奮鬥結果，才有辛亥革命的迅速成功，不到三個月，中華民國就建立起來，但是，滿清雖然推翻，民國雖然建立，本黨尚未取得政權，所以主義不能實行，結果又歸失敗，總理又繼續奮鬥，自民元至民十三，都在向國內軍閥鬥爭中，自民十三中國國民黨改組以後，中國革命有了新的生機，總理爲欲達到和平奮鬥救中國，乃毅然北上，冀達到打倒軍閥，打倒帝國主義，實行三民主義，和平奮鬥救中國的目的，到了北平主張尚未實現，便於十四年三月十二日上午九時三十分，就與世長辭了，這們損失，不僅是革命人失了導師，實爲全世界人類失了救星，這是怎樣使我們悲痛的一天啊，在那個時候，革命的形勢，可以說非常惡劣，但是總理北上的結果，使全國四萬萬同胞，都知道要救中國，要復興民族，非打倒軍閥打倒帝國主義實行三民主義不可，但是革命武力，異常薄弱，蔣委員長統率少數革命隊伍，在東江和反動勢力相持，卒能繼承遺志，克服東江，這是什麼原因呢，一是總理在天之靈，及革命領袖艱苦奮鬥，同時一般革命黨員，痛失總理，而在革命領袖指導下，加倍努力的結果，不過距離救中國的路途，尙遠得很，所以又有十五年的北伐，十七年的統一中國，因爲我們革命進展愈速，即帝國主義侵略亦愈迫，有九一八事變的發生，打破帝國主義在華均勢的局面，國際和平條約失了保障，種下了二次大戰的因子，同時暴露了我民族的弱點，一個國家的生存，要有組織的力量，與活動的力量，九一八以後，更給我們得到很大的教訓，本來國家生存的條件有四，一曰立國的精神，二曰立國的國策，三曰國家組織力，四曰國家活動力，因爲國家有組織與活動的力量，才可以全國總動員，因爲有立國的精神，信仰才能專一，因爲有立國的國策，才有目標，在中國講信仰是不專一，雖然三民主義傳播全國，但是是否全國信仰，而信仰能否從行動上表現出來，尚成問題，講到民族精神是非常頹廢，要全國總動員，更談不到，現在的世界，是戰爭的世界，世界上的國家，可分爲三類，一是侵略國，一是復興國，一是保守國，各國利害不同，要求不同，採取手段也不同，但是軍備做後盾則通通一樣，誰勝誰負，便要看誰的能把握主張時代，誰的組織能如鐵一樣的有力，在這個局勢下，我們國家是多末危險，隨時有被敵人滅亡的可能，所以要求民族復興，一定要從戰爭裏求出路，從死裏求生存，但是戰爭不僅是靠軍事力量，最要緊的還是要靠社會組織的力量，形成這個力量的具體辦法，是第一國民軍事化，第二要社會組織軍隊化，這樣然後才可全國總動員，現在戰爭是科學機械的戰爭，不分前方後方的，沒有地方可避危險的，向危險道路前進，方是安樂大道，我們今日紀念總理逝世，必須繼續總理救國的事業，國家當前的需要，第一是要造成對主義對領袖信仰專一時代，從行動上實現出來，第二是要擁護中央，絕對在其統制之下行動，一個羣龍無首的國家，不要說求進步，就是要維持現狀也不可能，第三要加强國家的組織力量，必須要有組織原動力，就是要將民族精神恢復起來，新生活運動，就是恢復我們民族精神唯一的良藥，精神勝過物質，是在復興道路上的國民信條，能啓發我們愛國熱忱犧牲奮鬥的決心便存乎此，以極少數人勝多數人，便是精神作用的效果，物質繁榮是保障精神建設的完成，這便是國民經濟建設運動，這兩個運動，都是蔣委員長提倡的，這兩個運動的成功，可以充實我們國家生活，還要保障我們國家的生存，更可綿延中華民族的生命，這些工作，我們不但要有深刻的認識，還要學總理堅苦奮鬥百折不撓的精神，從行動當中表現出來，才不失今天紀念的意義，才可對得起已死的總理，總理雖死，總理的精神，必會永遠照耀於人間，

（完）

## 銀宮戲院 今天映「小姨」
國產有聲巨片「小姨」，曾在首都大戲院公映三日，連場均告客滿，後因映期之限，未得多映，以致向隅者大有人在，茲聞二郎廟巷宗花園銀宮大戲院，爲酬答顧客計，特不惜才力，奪得重映之權，決於今日起，公映兩天，決不多映，該片情節之佳，駕乎一切國產聲片，猶以夏佩珍及英茵兩明星，在該片中主唱「在月下」及「花花世界」兩名曲，極其動聽，希各界士女再勿失此良機云，

## 京米價昨續漲
### 連日陰雨來源稀少
### 市況緊張尙屬罕見 今日來源可望踴躍

京市糧價，連日繼長增高，一日數市，截至昨日止，客幫買氣仍未稍衰，加以前昨兩日陰雨，來源極少，各等熟糙米價，昨再一致續漲，茲探誌各情於下，

◇昨日市況◇

前昨兩日陰雨，外江來源無幾，各行鋪以及客幫買氣始終見暢，以致昨日市價熟糙一致再提四五角，中下等米，悉爲客幫所購，下關方面尤甚，故凡外江船隻，未及進口時，即被截留，毫無來源，價亦提高三四角，所有日前到埠船隻，尙有七八艘，共約存貨二三千擔，因實戶心理極度望高，大致不願遽予脫手，成交者僅四五百担，

◇糧價再漲◇

連日米糧市況緊張，行鋪門市價格，又隨予提高，計上洋黑熟，前昨兩日已超出十元向外，中等米九元左右，次等米八元三四角，各家存底均屬有限，故皆極待補進，而食戶亦以米貴影響，又皆踴躍購買，今日天氣可望轉晴，河下來源當可踴躍，否則市況仍將加倍緊張，而門市售價當再續提，亦未可知，據聞滬錫等埠，日來米市堅定，本市各行鋪，因買進不易，間有派員分赴滬錫一帶辦貨，一二日內當有大批米糧到京云，


清眞
福生西餐館
俄式小吃英法大菜
各貨原料來自北平
中正路中央商場樓上



首都
今日偉大貢獻
（二時半・五時半・八時半）
★
全部緊張刺激驚險鉅製

迪克泰爾馬治驚人作
飛簷走壁
奇俠傳的人物現身銀幕
飛燕李三也望而咋舌
（聯美公司非常榮譽大貢獻）



新都大戲院
今日空前貢獻
二時半　五時半　八時半
優待券停用
橫行天下無敵手
鐵血將軍
以廿五萬金元聘來的藝人 埃洛爾弗林●奧麗薇特哈佛蘭 「仲夏夜之夢」女主角
暨八大明星五千演員合演歷史海戰鉅片
總值二百萬金元的驚人鉅片
十年飽歷風塵劫
贏得紅顏兩眯青
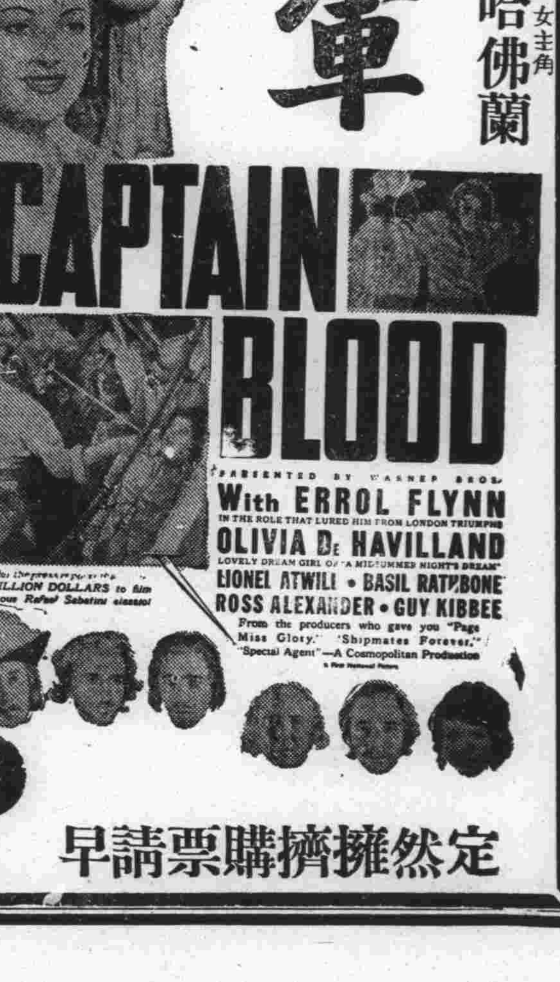

定然擁擠購票請早

童軍四項典禮

# 儀式職員均規定

## 紀念標語歡呼歌詞亦經製定

## 已分函各機關長官蒞會觀禮

南京市童子軍理事會、定本月十五日上午八時、假公共體育場、（陰雨改中央大學禮堂）舉行四項典禮、四典禮之儀式、及職員名單、均經該會規定、頃已該會分函各機關長官蒞會觀禮、並通知各團部屆時依照參加、須知出席參加、記者特探誌各情如下、

◆典禮儀式◆

一、奏樂、二、全體肅立、三、唱黨歌、四、向國旗黨旗及總理遺像行三鞠躬禮、向會長及副長肖像、行一鞠躬禮、六、監誓人恭讀總理遺囑、七、理事補行宣誓、一、奏樂、二監誓人就位、（總會代表）三、證誓人就位、四、宣誓人就位、五、宣誓、六、授給職位章、七、宣誓理事退、八、奏樂、八、童子軍宣誓、一、總指揮向監誓人報告宣誓人數、二、宣誓人背誦誓詞、九、童子軍晉級、一、總指揮向監誓人報告晉級人數、二、晉級童子軍背誦誓詞、十、監誓人訓詞、十一、證誓人訓詞、十二、各機關代表致詞、十三、來賓演說、十四、宣誓理事代表答詞、十五、宣誓童子軍代表答詞、十六、晉級童子軍代表答詞、十七、唱中國童子軍歌、十八、歡呼、十九、奏樂、二十、攝影、二十一、散會

◆職員名單◆

四項典禮職員名單、主席團、伯欽、陳劍如、楊品吉、監誓人、總會代表、證誓人、馬市長、王秘書長、周委員、賓委員、彭書記長、總幹事張其清、幹事、李覺吾、武協三、冷吉生、陶錫藩、總指揮田漢祥、指揮、方載震、劉克剛、吳雲奇、王元福、郭鳧溶、龔家琨、莫國康、陳國華、朱淳、朱翰題、楊一民、易光祖、總糾察、郭季通、糾察、陳壯吾、王鍊鋼、王超、尹鰲、吳思瀛、王仰安漢、壽、沈毓英、總招待、王健吾、項學儒、王梅芳、宰榮椿、朱白、楊亞端、龐森、于洪楨、沈韻琴、總務主任、陳潤民、紀錄、李魯吾、兼司儀、朱子翔、歡呼指揮、陳壯吾（兼）、

◆紀念標語◆

一、「三一五」是中國國民黨領導中國童子軍的紀念節、二、紀念「三一五」童子軍要一致擁護中國國民黨、三、紀念「三一五」童子軍要擁護領袖復興民族、四、紀念「三一五」童子軍要勵行勞動服務、五、紀念「三一五」童子軍要切實推行新生活、六、紀念「三一五」童子軍要完成愛國愛民族使命、七、紀念「三一五」要發揚中國童子軍的眞精神、八、紀念「三一五」全國人士要倡導童子事業、九、紀念「三一五」要注意全國童子軍事業的發展、十、中國童子軍萬歲、

◆歡呼歌詞◆

（一）紀念「三一五」（用樂隊伴奏）中國童子軍萬歲、中國萬歲、童子軍萬歲、（呼）中國童子軍萬歲、萬歲、萬萬歲、（二）宣誓禮用、（指揮與童軍唱和）（領導人）哈哈哈、（全體童軍）哈哈哈哈哈、（領導人）哈哈哈、（全體童軍）哱啦啦啦啦、（領導人）哇啦、哈、哈哈哈哈哈、（全體合）哈哈、（領導人）擁護領袖、（全體童軍）哱啦啦、（領導人）復興民族、（全體童軍）哱哱哱、（領導人）中華民國、（全體童軍）哱啦啦、（領導人）中國童軍、（全體童軍）哱哱啦、（領導人）京市童軍、（全體童軍）哱啦、說明、呼最後之啦啦啦時、應以右手握帽高舉、躍起歡呼、

# 太極拳演解

〔廿三〕「金一明編著」「女福英演勢」（保留版權）（不准轉載）

左起脚圖四十

### 第三十五勢　左起腿

右足向右落實、身腰左轉、正面朝西南、同時將左右兩手、收回胸前、如合太極姿勢、隨向左右分開、同時左足向左斜下方踢出、左手左足、均指西南、目看左手、

轉身踢脚圖四十一

按拔蠻家云、手是兩扇門、全憑足踢人、又云眼到手到足到、要三尖相照、若打二起腿時、必須此足騰空、尚未發下、而彼又向上踢、但本篇拳法、並不採取此種危險激烈運動、

### 第三十六勢　轉身踢腿

左足落下微懸、身體略向左轉、將左右兩手、收回胸前、作合太極姿勢、復向左右兩旁平分、同時再將左足向左下方踢出、目光左看、正面朝南、

小提琴家

## 戴粹倫

舉行演奏會

小提琴專家戴粹倫、爲上海國立音專小提琴班畢業之第一人、復經悉心研究、故其藝術已登峯造極、爲第一流名手、頃悉戴氏定本月十六日晚八時、假金陵女子文理學院大禮堂、舉行個人小提琴演奏會、已選定名曲七支、（一）模範大曲、（二）音樂大會曲、（三）夜曲、（四）小曲、（五）古舞曲、（六）玫瑰瑪琍、（六）流浪歌者、屆時並請中大音樂教授史伯美女士伴奏鋼琴、票價定一元、二元兩種、學生一律半價、

南京聲歌協會

## 定期公開奏唱

票價分兩元一元半元三種

南京聲歌協會、係國立中央大學音樂系、金陵大學歌詠隊、金陵女子文理學院音樂系、南京歌詠團等組織而成、會長爲唐學詠博士、自去歲成立以來、已有數月、雖尚未顯著於社會、然其會員、則每星期均在努力練習、該會訂於本月二十一日、（星期六）下午八時、在中央大學大禮堂、公開奏唱、奧國音樂名家海登氏名作「創世紀」樂本、此樂本在南京尚屬首次出演、在我國亦只演第二次、券價分兩元、一元半元三種、學生二角、中央大學、金陵大學、寰球書報社、青年會、均有券出售、想屆時定有一番盛況、

應欽杯足球賽

## 本週秩序

已經排定

勵志社應欽杯足球賽、自客冬開始後、輾轉數月、冠軍亞軍、已有明顯之地位、現雖尚有數場、但亦僅爲大戰之尾聲而已、本週間（十五）之秩序、已經排定如下、

十二—戰友　上午十時半
軍校—軍政　下午一時半
交通—勵志　下午三時

五屆中小聯運

## 擬編大會會歌

團體操服裝一律穿着白色

今召各校長談話

南京市第五屆中小學聯合運動會籌備會、鑒於過去四屆運動會、成績雖極良好、而無激昂之會歌、致運動員之精神無從發揮、現該會決定編製會歌一支、於未開會之前、分發各校先期譜唱、冀於大會開幕時能獲得聲調統一、而於運動員之精神上、亦可得一適當之鼓勵、又籌備處規定之團體（太極操）操制服、因大會已經展至四月十八日舉行、是時氣候已經溫和、故擬一律穿着白色、以免屆時因龐雜、而影響視綫秩序、故定今日下午四時、在市政府大禮堂召集市立各小學校長談話、採納多方意見、而作最後之決定云、

## 我出席台盃代表決定

許承基十二抵滬　鄭兆佳由美赴法

（上海十二日電）我國出席本屆國際網球台杯賽代表、業由全國體育協會正式決定、派送許承基、及鄭兆佳二人、約下月啓程赴法、加入歐洲帶比賽、許已於十二日下午抵滬、鄭現在美、已有信通知體協會、允任其職、將由美直接赴法、

第三屆

## 高考同年

舉行三次大會

第三屆高等考試在京同年、因甫經分發特於前（十一）日下午六時、假國際飯店二樓、開第三次會員大會、到徐宗稼等六十四人、公推王聲爲主席、首由主席報告會務情形、及分發經過、嗣經討論設立政政研究委員會、選定尚傳道等七人爲委員、並決議舉辦通信月刊等要案十餘件、會畢聚餐、各同年躋躋一堂、頗極一時之盛、

## 童軍幹訓班

昨舉行第一試

中國童子軍總會幹部訓練班、南京學員考選會、於昨日假鍾英中學舉行第一試、應試者共三十人、計上午八時至十時半考國文、十時四十分至十一時四十分考黨義、常務理事周伯欽、陳劍如、楊品吉等、均親自蒞場監試、定十六日在市黨部發榜、即於十八日舉行第二試云、

勵志社補習班

## 展期開學

勵志社爲便利社員進修學業起見、特由該社智育科、開辦補習研究班、計分英、德、法、俄、義、日文及無線電混合算學等科、開設以來、業已四屆、學員竟達四五百人之多、本屆補習班、原定本月十五日開課、現以春季未竣、改期二十日開課、即於開課前一日截止報名云、

## 教育談片

### 音樂演奏的票價

任

南京樂壇原甚寂寞、自天才小提琴家馬思聰演奏已後、至今未有嗣響。而夫子廟鑼鼓喧天、歌女清唱、到是暮暮朝朝、有人去捧場。這固然是曲高者和寡、而售價太貴、也是一個原因、即以卽將舉行的戴粹倫個人小提琴演奏會和聲歌協會的演奏會而論、票價皆須一元二元、雖學生得以優待、而一般市民顧曲有心、探囊無鈔者、也只有望望然去之而已。希望我們的音樂家們能毅然將票價減低、能使一班窮措大能有欣賞的機會才是！

中等學校訓育主任

## 公民教員資格審查條例

教部令發各廳局遵照

（續昨）第七條、凡本黨黨員符合下列各款資格之規定者、得免審查、但須提出證明資格之文件、向各該地審查委員會、請求登記、經登記後、取得中等學校訓育主任公民教員之資格、一、取得中等學校訓育主任及黨義教師之檢定式審查合格證書、且係高級中學以上學校畢業、而有中等學校訓育工作經驗及教學經驗二年以上者、二、曾任檢定黨義教師式審查黨義教師資格委員會、且係高級中學以上學校畢業、而有中等學校訓育工作經驗、及教學經驗二年以上者、三、現任或曾任訓育主任、公民教員資格、審查委員會委員者、第八條、凡經審查合格及具有本條例第七條資格之訓育主任、公民教員、均由審查委員會、給予合格證書、第九條、各地遇有缺乏本條例第五條及第七條所規定資格之人員時、得由各該校長、擬聘對於黨義確有認識與信仰、對於訓育事宜及公民教學、確有研究與經驗、且具有合於教育行政機關所規定中等學校教員資格者、向各該地審查委員會、申述理由、經核准後、爲代用訓育主任公民教員、第十條、各中等學校、聘用代用訓育主任、公民教員之前、須將各該員之志願書、履歷書、學校畢業證書及其他證明教員資格之文件、及最近二寸半身相片二張、有著述者、連同著述、一併呈送經審查合格、發給代用證書後、方得聘任、第十一條、凡非黨員經審查合格之訓育主任、公民教員及代用人員、得由審查委員會、代請省或特別黨部委員二人介紹、爲本黨預備黨員、第十二條、凡經審查合格之訓育主任、公民教員或代用人員、經學校聘定後、至少每一學期、應將其工作概況、呈報審查委員會一次、以憑考核、第十三條、本條例如有未盡事宜、得由中央民衆訓練部、提請中央執行委員會修正之、第十四條、本條例由中央執行委員會決議施行、

修正訓育主任公民教員資格審查委員會組織條例、第一條、本條例依據中等學校訓育主任、公民教員資格審查條例第一條之規定訂定之、第二條、省或市（行政院直屬市）得設立訓育主任公民教員資格審查委員會（以下簡稱審查委員會）其委員人數、爲五人至七人、除由各該省或特別市黨部委員、互推一人、及教育行政長官一人、爲當然委員外、餘由各該省或特別市黨部、會同當地教育行政機關、遴聘專門以上學校畢業、且富有教育經驗之黨員充任、分別呈報中央民衆訓練部、及教育部備案、第三條、省或市（行政院直屬市）之審查委員會、相任審查左列各學校訓育主任及公民教員之資格、省市（行政院直屬市）立、或縣市立之中等學校、及呈准立案之私立中等學校、二、在該省市內各大學或高等專門學校所附設之中等學校、第四條、未設黨部之地區、由當地最高教育行政機關、酌量情形、擬定辦法、呈准中央民衆訓練部行之、第五條、審查委員會爲常設機關、其委員爲義務職、其協助辦理審查事務之各職員、均由省或市（行政院直屬市）黨部及其最高教育行政機關職員兼任之、第六條、本條例如有未盡事宜、得由中央民衆訓練部、提請中央執行委員會修正之、第七條、本條例由中央執行委員會決議施行、


一個非同小可的喜訊●●●●●

你們的「小姨」來了！

銀宮大戲院　鉅片之府

票價 一角 二角 捐稅在外

時間 二時半 五時半 八時半

如此巨片　祇映兩天　萬勿錯過

東山再起　夏佩珍　驚人傑作

英茵，羅軍，周鳳文，姚萍，吳茵（合演）

◀全部有聲對白歌唱巨製▶

●融融戀火熾啓了兩性的心扉！

請爲夫者，爲妻者，尤其是爲小姨者，都應當來一看。

●青年少女誘動了色情的熱戀！

蹂躪女性們，請勿光顧本片。免得無地自容。

小姨

小姨像暴風雨般的有力，使你全身的血脈奔流，她給你帶來了無限甜蜜的安慰，她給你帶來了不少辛酸的眼淚

小姨懷春　姊夫之誘　妻子色衰　丈夫之棄

注意！

「大偵探杰克」及「風流案」公映後，影迷們渴求着新刺激，此乃米高梅公司第三部神秘小說貢獻

逆倫案

科學暗殺偵探名貴鉅片

保爾羅伽　璐茜玲羅珊兒　愛麗孫史姬華　泰德希萊　杜納戈克　露易范順黛　九大明星合演

殺人的利器，非刀，非槍，非鴆，非毒，神祕殘酷，令人咋舌，絕無一些蛛絲馬跡，可以供人探查推測！

國民准下期獻映

國民大戲院

今天偉大貢獻

提倡優良國片減低票價以資普及　樓下五角　樓上七角　日夜一律　三角

藝華最新有聲對白鉅片

卜萬蒼導演

凱歌

袁美雲　王桂林　王引　徐卓呆　魏鶴齡　徐桐　諸大明星通力合作

空前迎神賽會搬上銀幕！千餘人大場面打破紀錄！劇情緊張，場面偉大，可歌可泣，亦莊亦諧，

旱災背景●赤地千里●枯萬遍野●哀鴻愴天

加映國產科學短片「電信」兩本

短稿　雋辣

## 卓別麟之來

任良

卓別麟的名字，在世界上，我想，比任何政治家，科學家，文學家，爲人所知者更多。曾有一傳說，美國某影迷寫一封信給卓別麟，可是幷沒有書明姓名住址，僅在信封上畫了他在銀幕上所用的皮鞋和手杖，郵差居然就送到了。

卓別麟之能擁有全世界的廣多的觀衆者，因爲他是一個笑片的聖手。可是，卓別麟之演笑片，幷不是胡鬧；幷不是僅以逗人發笑爲了事，而能以滑稽的動作，諷刺着這日趨沒落的社會，使人從笑的裏面，味着微微辛辣之感。這是卓別麟之所以爲卓別麟罷？卓別麟雖不滿於現實環境，然而他只能向社會的表面作冷隽的諷刺，不能更深進地探求整個機構底實質。他只能與一些弱小的人物以微溫的同情，而不能站在弱小人物方面去向統制階級鬥爭。我們看到他的名片「城市之光」的最後場面，他一人攜着手杖踽踽着彳亍於街頭，只令人作無限寂寞之感，而更了解他是一個十足的感傷主義者。

卓別麟攜着他的愛人，忽忽地在上海勾留了一宿，又忽忽地去了，他從這東方的古老的然而是弱小的民族裏，帶去的是同情的還是輕蔑的笑呢？

## 詩境與詩才

—關詩爲詩人專有品論—

飄蓬

詩，並非是詩人的專利品，愚夫愚婦也享有作詩權利的。詩人所寫出來的詩，不一定是「絕妙名篇」，在愚夫愚婦的詩歌里，倒往往有不朽的傑作。謂余不信，且看民歌，且看詩經。

詩經是中國文學上千古傑作，然而並非成於詩人之手，乃是曠夫怨婦所做的。

這班曠夫怨婦，不見得懷有偉大的詩才，但他能做出驚人的詩歌，可知作詩並不十分需要絕頂的詩才。

我認爲「詩境」較「詩才」尤爲重要（所謂詩境，應包含精神與物質兩方面。）久客異鄉的遊子，獨自看到了滿輪的明月，不期然而然打動了無限的傷感。如果一個失戀的人，看到了人家的卿卿我我，立即喚起甜蜜的回憶，下自覺的柔腸寸斷，淚珠盈盈了。這兩種境界，就所謂是「詩境」。雖非詩人，身處其間，也會引起他的「詩情」。把當時的「境」和「情」抓住，唱出來，或記載出來，便是一首絕好的詩詞！

所以我認爲人人具有「詩境」，人人具有「詩情」的。不過有一種人永遠把「詩境」和「詩情」潛蓄着不表現：然而說他不會做詩，那是錯誤的。詩人也少不了「詩境」；沒有「詩境」，雖有天才，也將「英雄無用武之地」，這句話是無疑的了。不過詩人有豐富的想像，有作詩技巧的訓練，所以一遇到「詩境」，便馬上會打動了他的「詩情」，好的詩歌，就此產生，這是他便宜之處。

## 尼采孟軻藝術論

尼采說：「音樂家不但要懂到善吹彈，卻也應知道怎樣使人善聽，大師手中的提琴，在廣大的會場中，只發出唧唧的聲音，是可以與任何淺學者相混的（見梵澄譯啓示藝術家與文學者的靈魂）。

這話和我們的性善論者孟軻有相同的意思，孟軻說：「口之於味，有同耆也，易牙先得我口之所耆者也，如使口之於味也，其性與人殊，若犬馬之與我，不同類也則天下何耆，皆從易牙之於味也！至於味，天下期於易牙，是天下之口相似也，惟耳亦然，至於聲天下期於師曠，是天下之耳相似也。」

不過兩人的出發點是不同的，尼采，說藝術要大衆化；孟軻是說藝術的大衆化，是本於至善的心性的。（漫）

## 「跳月」的花苗

吹蘆笙。振銅鈴。狂歌豔舞

雅聲

在雲南和貴州的山巒叢嶺間，是散佈了古代的未有開化的各種民族的，其中有一種民族叫做「花苗」的，至今還是滿佈了西南各省，他們的性情是柔和而多情的，生殖力也是很繁盛的，現在我來寫一點關於花苗的情形罷！

在孟春之日，山花紅得像火一般，蔚藍的天，作了一個美麗的帳幕，在一個廣大的平陽的地方，他們來舉行這個「跳月」的盛典了，男人們從四面八方聚攏了來，女人們穿着特製的衣飾，妖豔的，用一雙水盈盈的眼球向男人的叢中亂挑着，她們是在遴選她心目中所愛的人，年青的小子們，像彩蝶似的在羣花中亂穿。當歌聲起了的時候，山谷都被撼動了，這裏有男人們吹奏起蘆笙，悠長的音調，和着女人們輕脆的蠻歌和銅鈴的響聲，原始人的最歡樂的場面，在這裏開始了。當月亮上升的時候，女人們的醉酒似的玉體，擱上了棕色的肌肉肥滿的愛人的肩膀上，他們遙向那山巔水涯裏消逝了去，蜜似的夢，在那兒開始了。總要待到紅日初升，方是她們興盡歸來的時候。

他們也有一種迷信的，生疾病的人，不知吃藥的，他們去請來一別一種蠻族的，用「請鬼治病」的方法，據傳說是很靈驗的，這類有權威請鬼治病的蠻族，他們稱他爲鬼師，（據唐，樊綽蠻書載，有祟魔蠻師，能與鬼通，男女皆業巫，爲人治病）人死了，對於擇地葬一節是很注意的，他們擇地的方法是不看來龍去脈的，用雞蛋向地下拋擲，雞蛋不破之地，就認爲吉地，當埋殯時，是要把死者的兩耳割除的，這種割耳的風俗，其他的蠻族也很有的。

錦綉，是女人們的拿手好戲，她們還有一種特製的花布，其法：先用臘質在白布上，畫上許多花朵，等待乾了，加染別種顏色，然後將臘用竹片刮去，布上就現極明媚的花兒了，這種花布，漢人可以用物交換到的，當我初年的時候，我也會穿過這美麗的花布，我也親自看見母親用碗口刮去布上的臘，可是我卻不是花苗，而那花布恐怕也不是眞正的從花苗的手中得來，因爲染坊裏也會仿製這種花布出售的。

## 言與行

葛畢雋

在兩個人一揪着打過一場惡架以後，我們必聽到其中任何一個這麼說：「媽的！打不死你！聽着明天吧！總叫你認識老子！」或者我們自己也會常常的埋怨着又像發着誓似的說道：「算完了，今天不談吧，明兒定得拚命的幹一下！」其實，到明天兩個仇人見了面，非但不互相的各給各眼色看，竟也不分外的眼紅一下，那昨天我們自己所發下的誓，也儘像樹頭給風括過了一樣，不多久，依是消沉沉的半點子也沒見努力。

只是，聽着極容易的事的時候，那定會立刻辦到的。譬如一隻螞蟻從腳邊爬過，我們要是陡生了殘忍的心，說一句「我踏死你！」那螞蟻的小生命倒是當是就給斷送掉了。不過，也有人連一個虱子正在背心擠着的當兒，都懶伸手換一換，雖然感着怪癢的，也祇縐着眉頭，有時，我自己也犯着這個病，夜裏一睡倒床上的當兒便會發現到白晝間所行的錯誤，心裏異常的焦急，那時恨不得就爬起來將這些感着的罪狀寫在紙上，提明兒把它們切實的改正過來……可是，一夜的時光在夢中悄悄的逝去了以後，我早就給忘了昨天在枕上所說的是什麼，仍照舊穩當的行着一切。然而，到晚來又會慚愧着今天爲什麼不實行昨夜所發的誓了。只是就沒眞的一回依話去改正過，僅這麼的輕悄一陣子；「誠然，誰打口裏說出來的話不比他所行的漂亮些！」人家說我們中國人只會說不會做，也許就爲的是聽着這一點。可是，別小覷了中國人的這一套，

咱們發了大財的或事做大官的人，誰不懂這「言與行」的訣竅？你說吧，在政治舞台上活動的人物，他台上所說的話能與在台下時所行的一致，或是在台下時所發表的政治議論能眞的於台上進行着，那他也不會那麼的到處營着別墅，踏任跟着所謂「皇親國舅」的爪牙們了。至於團圓的富翁們，他那張嘴更用得神妙，我就先親自聽過一個財主在什麼賑災會上這麼說：「窮人們委實可憐！一家五六口，七八口的也有，就靠一個上了年紀的人爲着累，出了不知多少汗纔一家不挨餓……還有的竟睡在街邊上，這樣冷……」既而隔了一些日子就有，他公館裏的一個聽差偷偷的來告訴我，說他們那財主昨天又化去兩千多塊錢娶了一個姨少奶奶。這也許是個通病、不挺美的，俄國人如此，在四十年代的俄國就是有思想的人物也如此，就是最近所謂「友邦」的對華的手段又何獨不然，儘管是以「提攜」「親善」「調整」……等字眼叫我們聽着好過，可是他們的心，究竟是不是這樣哩！不過，別人家的言行不一致，是含有「作用」的，我們自己如何？有還就要國人來解答了。

## 儒林近史　第○回

### 李青崖以文罷教　劉大師因怒燒香

柳有文

話說李青崖以譯莫泊桑小說名於時，現當教授。人極樸素，青布長衫一襲，如商雇或學究然。看其表面，决不是一個幽默人員也。然而「論語」初辦時，李有力焉。

當劉海粟大師初從歐洲歸（第一次），著意將美專整頓，教員略有興替。美專設有文學一課初由大師之叔某祖任，講「詩經」之論大，唱「窈窕淑女君子好逑」之句，頗博得一般男女同學之粲笑；但到底太不合時代，故大師旋即請李青崖來代替，李上課後，因爲講的是新文學，著重一般文學理論，是眞實的東西，頗不能得一般浪漫藝術學生之歡心。但亦相安無事，只是聽者寥寥耳。

嗣後大師以市政府名義在陳英士紀念堂開歐遊作品展覽會，大吹大擂，哄動一時，歌功頌德之文，盈篇累牘。獨論語社諸君子看不入眼，於某期出美術批評專號，大肆諷議。中有李青崖「偷鷄橋的盛會」一篇，尤予以劇烈的嘲笑，文中以「莫須有君」之對話，把大師的種種「美態」，全部揭露，如西洋鏡然。但李與大師固無若何仇怨；大概是大師的派頭太過猖獗，敏感的幽默君子如李者，耐不過氣來吧？

有人把該期論語一冊寄到美專校長辦公室，大師忙於酬酢，（有國府主席等等買他的畫），興高采烈的捧場，自然大樂。不料回到校長辦公室時，見了「論語」，恰如一盆冷水，澆在熱烘烘的火堆上，個中滋味，外人自可得而道也。而尤其豈有此理者，則是自己請了來的李青崖教授，居然寫了那麼一篇文章。

結果是火上加了火。哀哉「論語」，頃刻化爲灰燼。李教授既罵大師，自然再不會繼續到美專教書矣。美專學生，都很奇怪：因爲李教授只在那里上了二次講壇，就忽而不見了。以後該課，是趙景深教授承了缺。趙講書如說書，在講壇上打拱作揖，插科打諢，（爲同學歡迎。但不久也不知何故引去，最後是有名的章衣萍先生接上去，從此以後，醜聞更多，欲知後事如何，且聽下回分解。


大相命家　效臥龍莅京

進門不用開口　決定有無妻子　便知一切問題　說明求謀得失　先言已往禍福　各界駕臨一試　後論未來吉凶　當面據理直陳

寓城北唱經樓西街中國大旅社十三號　電話：三一五九三　演課二角　命相五角

鳴謝楊海峯膏藥老店啓事

敝人在一月六日因事外出途中重受風寒返京後週身筋骨痛四肢不能行動痛苦異常卽時特請中西醫診治仍無效幸得敝友張九高劉清山二君介紹下關楊海峯膏藥老店之筋骨癱瘓追風藥酒卽時赴下關購買一瓶並向店主說明病原蒙該店主贈送膏藥二張但服該店藥酒後未到四日卽大有功效又買兩瓶尚未服完百病已去並從此斷根敝人特登報感謝如有同病者請速至下關江邊北安里七六號山東楊海峯膏藥老店購買筋骨癱瘓追風之藥酒服之可早痊愈特此鳴謝並爲介紹

王金發啓

國貨大樓　—新街口—

上等寫字間召租

建築—六層樓電梯上下　空氣—新鮮流通　異常便利設備—衛生交通　房金—特別低廉

洽—新街口中山北路　中國貨銀行　電話二二一九七二

出租純鋼保管箱　安全萬分　貴重物品儲藏　半年租贈　存戶五百元以上

服務社會之宗旨　秉與各界合作

大陸銀行

總分支行　天津　上海　南京　濟南　杭州　無錫　長沙　北平　漢口　蘇州　青島　石家莊　蚌埠　牯嶺　南昌　南潯　鄭州

辦理普通商業銀行業務　兼辦　國外匯兌　儲蓄　信託　代理收支各種款項

南京分行　朱雀路中　南京支行　中山北路

電話　二二三八七　三八一七〇　二一五八三　三一〇六三

萍廬花園

門市部　華僑路口北首中山路一〇七號　電話二二三八七〇

場址　三牌樓洪廟十一號　電話四一八六七號

承辦　佈置庭園，植樹栽花，代種芝草，堆假山等

出售　四季鮮花，奇異盆景

製紮　花籃花圈，結婚花球

精製銅版鋅版五彩商標銅牌

利豐美術照相製版所

特點　出品精良　交貨迅速　價目低廉　接送稿件

地址中正路二七八號　電話二三九一七號

大聯珠香烟

烟味香醇　售價低廉　空包換烟　兼換贈品

中國南洋兄弟烟草公司出品

眼耳喉鼻　陳道生專門

地址　鼓樓黃泥崗　電話　三一五五四

國醫內外科郭受天應診

時間　門診上午九時至一時　出診午後三時至八時

診金　門診初診一元複診減半　出診初診五元複診三元

地址本京長樂路張都堂巷十一號

沙眼根治之可能

沙眼原非一種。並有輕重之分。若病者能抱決心就醫。醫者能有相當方法治療。再假此時日。十之九有治愈之可能。本醫師憑已往之經驗。將各種沙眼之治法，特加改良與補充。除少數特型之惡劣沙眼外。其餘如纏綿之數年。難治之沙眼。往往在短期間內卽獲顯著之奇效。本診所特備紫外光。△特別手術。△空青眼藥。專治種種沙眼。凡患極沙眼者。希注意及之爲幸。

鄭懷仁醫師專門眼科　南京鼓樓巨中山路

診病時間　上午九時至十二時　下午二時至四時　例假及星期日上午九時至十時過時不診

總院土街口　分院中華路

廣東醫院

確具把握　負責根治

白濁　陽萎　梅毒　早洩　橫痃　遺精　下疳　包皮

留日性病專家

黃文山

專治　手淫或酒色過度所致之遺精早洩腎虧陽萎神經衰弱失眠健忘精神不振各種梅毒新舊淋濁婦女生殖器病症及老幼花柳病　爲振興民族增進家庭幸福計用藥有方收費從廉　診所中正路廿七號新街口南中西醫務所

牙醫尹兆康

遷移於中山北路中央路保泰街交叉左角新建之鼓樓齒科院應診

掛號時間—每日上午九時至十一時　下午三時至六時

診治時間—每日上午十時至十二時　下午三時至七時

星期日全日照常診病　星期一下午完全停診　不在診病時間內請勿駕臨敝院否則概不接待

女醫師程立卿

專醫婦科　老手接生，限日痊愈

白濁白帶　精治婦人久不受孕　擅理難產，經痛不調，血崩救急

醫務所　楊公井國民戲院前　電話　二三一四六號

國醫推拿專科首屆　徐希濤

感謝朱雀路明星戲院後面十六號門牌　經驗宏富　著手成春

命相家　趙半仙一指謹啓　住太平路門簾橋中南銀行對門同春棧內

四川　王一知相命

公開試驗解決猶豫　論相一角推命一元

寓慧圓街口新亞飯店一號候教